濱江日報
康德四年十一月一日發行
發行人 [illegible] 編輯人 趙秋鴻 印刷人 王瑞慶
發行所 印刷所 哈爾濱道裏經緯街 濱江日報社
電話 總務局 二七七九 編輯局 三一七〇 營業局 二七七九
朝刊 零售每份八分 一月壹圓四角 外埠加郵費兩角
晚刊 每份三分 每月五角 外埠加郵費一角
第六三三號 ＝本報今日出兩大張＝

聖上昨朝啓鑾御還京
日滿高官恭謹奉送

延吉二十九日發國通電：由國都御出發，閱九日間之 皇帝陛下，雖仍在殘暑之候，御巡狩東部地方，御親視察省政及軍事各般，茲至二十九日，日程全部御畢，遂於二十九日朝，由延吉啓鑾，就御歸京之途矣。 皇帝陛下，此日午前九時十二分，由御泊所啓蹕，同十八分御駕臨延吉車站，由江崎吉林鐵道局副局長之御先導，御乘御召列車，在延吉日滿關係高官，及有資格者，多數奉送裡，於同二十分，御由延吉啓駕，一路向國都新京御發，而李省長袖岡警務廳長等，扈從御召列車，御奉送至敦化車站云。

御閱覽延吉學生體操
賜茶葉與延吉五高官

延吉二十八日國通電： 皇帝陛下，於二十八日午前，視察間島省政一般後，復於午後一時三十分，在覲見室，賜予日本方面○○部隊長以下各部隊長之單獨覲見，後又賜與日[illegible]次於二時許，乘御用汽車，由行在所啓駕，於二時十一分，駕抵飛行場，在肅然整列於場內之協和義勇奉公隊，協和青年團，學校學生，國防婦人會，勤勞奉仕隊，農民訓練所，協和會青年訓練所等，四千名之奉迎中，由植木省次長前引，幸臨閱場，於全員合唱國歌後，則閱覽學校學生二千八百名之建國體操，及女子學生七百五十名之遊戲集團體操，次復閱覽全員活潑之分列行進後，至三時十分，始自閱場啓駕，於同時二十二分，還幸行在所，以度駕幸延吉之第二夜云。

延吉二十八日國通電： 皇帝陛下，在延吉駐蹕之中，於二十八日午後四時許，特在行在所，對於下列之日滿高官五名，賜與茶葉，即係：石井部隊長，徐海部隊長，李間島省長，植木同次長，袖岡同警務廳長。

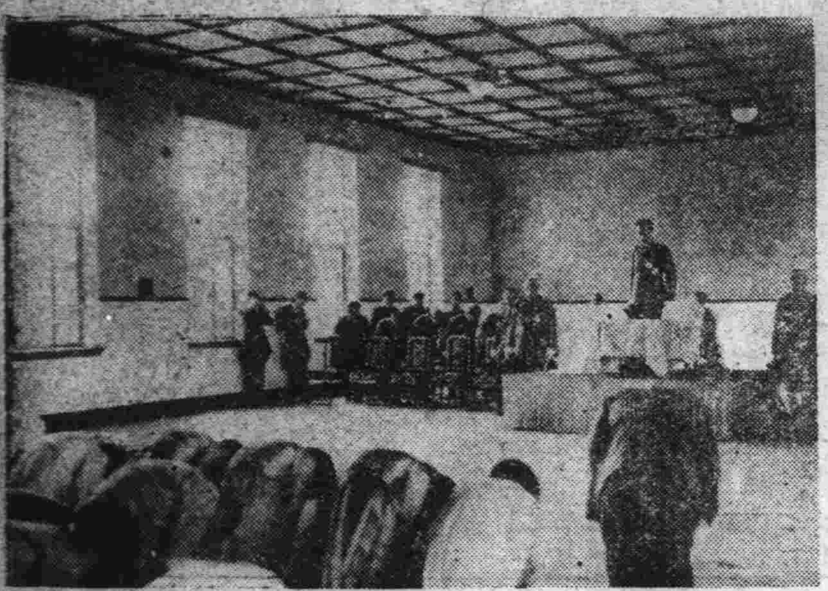

皇帝陛下 在農科國民學校御賜小學女學生觀見之

李間島省長謹話

延吉二十八日國通電： 皇帝陛下，巡狩延吉地方之日程完竣後，李間島省長，於二十八日午後五時，恭陳謹話如左： 皇帝陛下，此次降旨，巡狩東部地方，進鑾輿於本省，使邊陬民庶得遂瞻天仰聖之忱，誠爲空前之盛典，省民榮幸，無過於是，用敢欣喜雀躍，謹表敬迎之意，恭維 皇帝陛下，英資天縱，自登極以來，對於民福之增進，軫念時深，此次更躬親巡狩，以覽東隅蒼生之實情，不厭長途之疲勞，雖設備供奉，簡略未周而宸衷極欣悅，仍舉行各種特典，對於孝子節婦德望隆重及年邁之人，加恩特賜以物品，對沿途迎送之人，一一賜以頷首，以示答禮之意，而 聖上臨幸，至高齡者之奉迎場前時，特止玉步，用示尚齒之 聖意，聖恩深厚，誠令人感激莫名，本省長謹侍天顏咫尺，胖奏本省特殊性，及產業敎育並其他民族協和之實情等，蒙 陛下熱心傾聽，又臨幸農科國民高等學校時，親覽授課實況，而對於滿日鮮兒童等互相攜手跳舞天眞爛漫之遊戲，[illegible]，於日滿一德一心下，懇民族協和之實，努力於本省之發展，而邁進於新東亞之建設，以期仰答此次巡狩所垂高厚渥恩於萬一焉。

以盟邦之立場 不辭凡有協力
我國所望於日本新內閣者

【新京二十九日發國通電】接得向阿部大將降下大命報道之滿洲國官邊，期待在可及的範圍內速組織強力之後繼內閣，外則樹立對處歐洲新事態之新方策外，並期待在入於新階段之中國，向建設新秩序而邁進，內則當此重大時期之際，對於國內革新，希望有充分之用意與覺悟，在一德一心關係之滿洲國，基於建國以來之方針，對內外之情勢，毫不微動，以任盟邦之重大負托，在此意味之中，以早知其有穩健忠誠人格之阿部大將，爲後繼內閣之首班者，在國論統一與其有徹底的遂行之今日，極可謂爲得人也，故對在緊迫下混沌之事態對日本側要望如下：

一，依德蘇締結不可侵條約，深望確立將來之對歐洲情勢之根本方針。

一，入於新階段之中國事態，關聯汪精衛派之參動向及其他等，不得不向長期建設之大方針邁進，在此建設東亞新秩序中，滿洲國以其中核，有非負担重大使命之立場不可，由此關係，對於擴充修正之五年計劃以次開拓事業，北邊振興之三大國策遂行上，向實現而邁進，其根本方針不僅無何等變更，而其重責，益有加重之覺悟，故決傾注全力以進行之，關於此點，深望日本側之協力與理解。

一，新內閣之下，日本[illegible]政策，擔當對備國內諸體制之時，網羅各方面之人材，樹立眞正強力政府，勵行改革國內諸策，亘政治，經濟，思想其他施政百般，皆使與新事態相應而改革之，滿洲國以盟邦之立場，不吝爲凡有之協力云云。

日政府藏相 以津島氏有力

【東京二十八日發國通電】藏相之後任，以現任日銀副總裁津島壽一氏，最爲有力。

喚起市民愛國精神
中銀懸掛「儲蓄報國」長旒

【新京二十八日國通電】「儲蓄報國」——此爲吾滿洲國民，爲寄與滿洲經濟建設之聖業，所表示之不退轉之決意與目標，自該運動開始以來，其成績已有可觀，茲更爲促進該運動普遍起見，全滿銀行於九月之二十三日，復業時間延長一小時，已如既報，惟我新京既爲首善之區，乃特於該總行之正面兩側，懸掛「儲蓄報國」，及「營業時間延長」等長旒，務使市民，觸目皆有儲蓄之感觸，而喚起愛國之熱忱云。

綏方使節一行[illegible]

阿部大將已着手組閣 昨日或今日即可竣事
組閣本部置於虎之門霞山會館

【東京二十九日發國通電】拜組織後繼內閣大命之阿部大將，在霞山會館設置組閣本部，當即着手組閣準備，然阿部大將於午後十時，由宮中退出後，於同四十分，至近衞樞相，同十一時四十分至平沼首相私邸訪問，陳述拜大命之禮後，更分至陸海相官邸，訪問板垣陸相，及米內海相，要求預以協力援助，二十九日於午前十時，即至組閣本部，並於午前中，分別訪問町田民政黨總裁，中島政友會兩黨首，久原[illegible]予協力之後，又返回組閣本部，以遠藤柳作氏爲[illegible]謀，進行正軌的工作矣，然阿部大將，鑒於時局之重大情，有在可及的範圍的，急速組閣完了之意向，刻正將意中之閣僚候補者，依次招至組閣本部，進行交涉入閣，故如順利進展，於二十九日中，組閣工作，即可告竣，倘發生多少之曲折，則或延至翌日，三十日中閣僚之題名，即可決定，當即捧呈閣員簿，舉行親任式云。

【東京二十八日國通電】拜受組閣大命之阿部大將，其組閣本部，已決定爲虎之門霞山會館。

此次組閣大命 降於阿部大將經緯

【東京二十八日發國通電】二十八日由 天皇陛下對於後繼內閣首班，拜御下問之湯淺內府，同日午後三時，在御殿便船塚之別莊，訪問西園寺公，報告平沼內閣總辭職之顛末，關於後繼內閣首班，陳述拜授御下問之情，徵求老公之意見，約一小時半，交換意見結果，後繼內閣之首班，以阿部信行大將爲最適任，意見一致，故內府於同四時四十五分，由別莊辭去，乘小汽車，經由箱根，於午後六時十分，乘小田原開之列車，同七時半，抵新橋站，歸京當即至宮中參內，拜謁 天皇陛下，於內大臣之責任上，奉答後繼內閣之首班，以阿部信行大將爲最適任。 天皇陛下，於午後八時十分，經由白武侍從長，以電話御召阿部大將至宮中，阿部大將着陸軍大將之軍裝，威儀嚴正，於午後八時三十二分，由西大久保之自宅，宮中參內，[illegible]同五十分，拜謁 天皇陛下，至此後繼內閣組織之大命，竟向阿部大將降下矣，而拜大命之阿部大將，奉乞暫賜御猶豫，惶懼由御前退下，繼則在內大臣府與湯淺內府會見，始由宮中退出云。

開拓廳長並開拓科長會談
在新京軍人會館舉行

【新京二十八日國通電】開拓廳長並開拓科長會議之第一日，二十八日午前九時於軍人會館講堂，中央方面有關東軍及日本駐滿大使館關係者，滿洲拓植委員會稻垣事務局長，總務廳企畫處菅參事官，主計處松山事務官，治安部警務司田中警備科長，民生部保健司小坂技正，經濟部小澤國稅科長，交通部町田道路司長，協和會中央本部久保田主任，滿拓生駒理事，滿鮮岡田理事，滿洲土地開發梅野理事長，滿洲糧穀佐藤理事，大陸科學院，公主嶺農事試驗場，馬疫研究所，衛生技術廠，滿鐵，滿畜，滿林，開拓總局，林野局及各省開拓廳長，開拓科長等約八十餘名出席之下開會，先向國旗行最敬禮及對開拓之英靈默禱，次由產業部次長致如別項之開辭，繼由呂產業部大臣代理及星野總務長官代理致如別項之訓辭，次移入會議，關於開拓政策基本要綱有所說明，於午後一時一旦休息，同三十分再開，關於康德七年度豫算編成方針有詳細說明，並對於基本要綱及預算編成方針，有質議應答，於同四時始散會云。

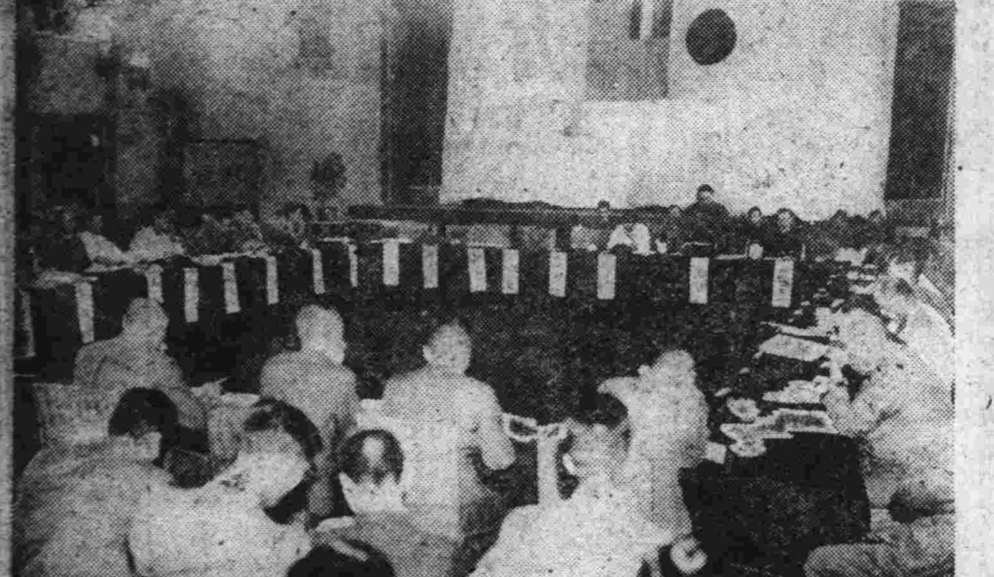

寫眞：開拓廳長會議之情形

法國政界 前途悲觀

巴黎二十八日發國通電：爲法國之外交通，於世界有名之配裴路奇那哥氏，指摘達拉傑首相，對希特拉總統強調法之對波蘭援助期望，予以再確認，即韓故法政界，對前途之悲觀論，益見有力等旨，即韓達蓀英大使，携往柏林之英國答復上據觀，英國依武力之行動，以武力對抗之決意甚爲有力，至英意交涉，亦不甚有望，所以悲觀論，有益見強化之傾向等語之論評云。

新內閣之組閣方針
爲八名前後之小數

【東京二十九日發國通電】新內閣之組閣方針，因近衞，平沼兩內閣，所採用之所謂五相會議式，對內外重要問題，審議之方向，稍有引起與其他閣僚感情的對立之虞，且鑒於兩內閣更迭之後，其退陣之根本理由，又均爲於五相會議遭逢難關，及對之一般閣僚之無關心之事實，遂斷然廢止五相會議，組成以內閣自體爲樞之互知，且意見一致之小數閣僚，形成首相中心主義之強力內閣制，此項方針，業已決定，至其人數，約在八名前後，目下正依此方針，銓衡閣僚中云。

前閣僚 無一人留任者

【東京二十八日國通電】平沼首相，二十八日捧呈辭表後，發表談話，表明謂留骸骨之理由，在該談話中所表明，政府決定對歐策，已達天聽至政策，因歐洲情勢急變，成必須變更之情勢，再煩宸襟，平沼首相，深爲恐懼，始定全臣節之決意，全閣僚亦贊同，此其責任，在內閣全體，從而現閣僚，在責任上，後繼內閣，確定無一人留任，對阿部大將大命降下時，書記翰長，前內務省警保局長唐澤俊樹頗爲有力云。

英海軍省 令商船歸航

倫敦二十八日發國通電：英海軍省，爲備最險惡之事態，決定禁止英國商船之往地中海，及羅波的海航行，二十八日並對現在於意大利各港碇泊中之英國船舶發令，應即刻由碇泊地拔錨，向本國歸航等旨矣。

德國官邊憂慮 日英兩國提携

柏林二十八日發國通電：平沼內閣總辭職，其直接之原因，係在德蘇不可侵條約，故對德國官邊，頗與相當之衝動，目下德國雖示一戰之氣勢，一方對各國之動向，則加以深甚之注意，尤其日本之動向，在牽制英國之上，因有重大影響，故後繼阿部內閣之外交政策，究向如何之方向而進行乎，頗爲重視，而平沼內閣，係依日德關係而引責辭職，斯以日本竟由德意樞軸脫離，復歸自主獨立外交，寧示日英提携之傾向，亦未可知，在此豫想之下，頗爲憂慮成行云。

企劃院總裁

◎…星野長官呼聲最高…◎

【東京二十九日發國通電】企劃院總裁以現滿洲國總務長官星野直樹氏，呼聲最高，藏相則以現企劃院總裁青木一男氏最爲有力視云。

阿部新內閣 豫想入閣者

【東京二十九日發國通電】阿部新內閣，現在豫想入閣之題名如下：

外相 阿部首相（兼攝）
內相 前內相河原田稼吉（有望）
藏相 企劃院總裁青木一男（最有望）
陸相 陸軍中將多田駿（交涉中）
海相 海軍中將吉田善吾（確定）
法相 名古屋控訴院檢事長宮城長五郎
或 檢事總長木村尚達（有望）
文相 前法相小原直（有望）
商相 日銀副總裁津島壽一（有望）

而民政黨之永井柳太郎氏入閣，固已確實視，然其椅子，須視政友會側入閣者題名決定，始能確定，但不外爲拓務，遞信或鐵道等云。

英國防全權法 香港亦適用

香港二十八日發國通電：香港政廳，二十八日以官報號外發表，日前本國議會所通過之緊急國防全權法，香港亦行適用之旨，同時並公布在香港有船籍，禁止讓渡船舶之緊急會議矣。

在滿蒙國境上空 又擊墜敵機三十架

巴爾夏葛爾二十九日發國通電：二十九日午前八時半，秋高氣爽，正爲絕好之飛行日，日本陸軍荒鷲（架，乃利用此日，在陽光輝映之中，連張銀翼，以編隊飛至戰場上空，冒猛烈之敵防禦砲火，轟炸敵陣，與以莫大之損害，然其時正與由外蒙飛來之敵機，約三十架相遭遇，遂在莫爾里飛行場上空，展開壯烈之空中戰，而日軍果敢之荒鷲，忽然突入編隊陣內，左往右來，追擊敵機，及加以猛攻時，忽見敵機一架無架，相繼吐火墜落，最後敵機，亦遭日機猛擊，周章狼狽，遂亂散向外蒙領內逃走矣。戰，取得莫大之戰果，全機悠悠歸還云。

二十八日深更 日機空襲重慶

【重慶二十九日發國通電】據中央通信社重慶電稱：日本空軍於二十八日深更，利用澄晴與滿月，連張銀翼，大舉空襲重慶，對各軍事施設，加以猛烈炸擊，並與敵飛行機之間，展開壯烈已極之空中

婚約有效聲明

啓者與傅昌文康德三年間男女均達婚約年齡雙方自行訂定婚約姜連發爲介紹人歷經四年無異詎於本年八月二十二日接得男方挂號信內附婚約解除通知書一件查閱理由未備情係男方之主張啓者對之否認無效除另於法院依法解決外是以聲明婚約尚未解除無論任何第三人想與傅昌文有婚約婚娶情事請爲注意恐未週知特此鄭重聲明

八月二十六日
呼蘭縣城賜福胡同七號劉啓先啓 3371

尋人

敬啓者茲因鄙人胞弟王鴻經前在道裡米莊熙食舖服務今夏六月間身稍不舒請假休歇不意偶於八月六日由櫃獨自外出至今仍未返回故特登報尋訪舉凡戚友仁人君子如有知該人下落者即祈賜一音信當有重謝以報大德賜函寄至哈爾濱道外承德街協昌仁內便條

鄙人王鴻綸啓

株式會社滿洲里東盛銀行
第五期末貸借對照表（康德六年六月三十日現在）

資產（借方）	金額
現金及存放同業項目	
現金	四・四三五・三二
放款項目	
往來透支	六〇・九一九・八四
定期放款	二・三三〇・〇〇
本支店往來	
本支店往來	一八・九八・八七
營業用動產及不動產	
器具	四二九・七六
資本金項目	
未收資本金	五〇・〇〇〇・〇〇
合計	一三六・〇八四・八八

負債（貸方）	金額
存款項目	
往來存款	三三・四九二・八一
雜項存款	七二・〇〇
外國匯兌項目	
賣出外國匯兌	四・九三四・〇〇
外埠同業往來	
透支外埠同業	四九五・二九
資本金項目	
資本金	一〇〇・〇〇〇・〇〇
法定準備金	二・一〇〇〇・〇一
本期利益金	五・九九一・六八
（內前期滾存金）	一・八八七・六三
合計	一三六・〇八四・八八

大連 日滿華交驩競技大會 日本代表團一行 已由連出發赴新京

上陸第一步在大連之歡迎競技會，卽將陸上，籃球，足球，排球之四種競技，全部獲得大勝，意氣昂揚之日滿華三國交驩競技大會，日本代表團，二十八日午前九時半，由其宿舍之東鄉旅館，分乘公共汽車三輛，到旅順參觀戰蹟，午後八時，由大連搭車勇躍直奔大會地點之新京而來。

勤勞奉仕隊 獸醫特務班 昨離連歸還故國

大連 於北滿放牧地帶之一帶，特殊任務之一個月半之滯在，刻已達成重大使命之滿洲建設勤勞奉仕隊獸醫特務班百十七名之學生隊，於歸國之途，在二十六日來連，更於二十八日午前十一時，搭乘鴨綠丸之定期船，由市民之歡送中，一路歸還故國云。

鈴木班長 爲國捐軀

大連 普蘭店會同仁街二十二番戶居住之鈴木俊雄氏，（六二）當此次防空演習，曾爲普蘭店警防團防毒班長，以老軀奮發活躍中，因過於疲勞，於二十四日忽然跌倒，在自宅靜養中，至二十六日午前四時，忽然猝心症發作，遂致死亡，化爲關東州防空之尊貴的人柱云。

大連市昨日舉行求雨

大連 不顧五十萬市民之渴望，天氣枯旱之大連，今晨突降甘霖，但降雨量極少，又復晴霽，實不足以滿足希望，如是觀之，何時方始，可解決雨之饑饉，此誠難逆睹者，爲緩和水之饑饉計，市役所特解放市有水井，研究對策，但並無再善之方策，故取最後之手段，賴託神靈，於市主辦之下，已於昨二十九日午後七時，於中央公園池邊廣場，向上天乞雨，是日當有別宮，田中正副市長以下各課長等，市會聯部，市會議員，區長等參集，莊重舉行云。

州廳經濟部長 由山口警察部長轉任

大連 自九月一日新設之州廳經濟部之首任部長，仍已擬定以山口警察部長轉任，至於後任警察部長，則決由日本內拔擢派遣云。

新京 全聯處理第四部委會 昨於各關係方參集下開會

全聯處理第四部委員會，（農林，水畜，拓植，及鑛工關係）二十八日午後二時，曾經開會，出席者爲政府方面之神田企畫處長，（代理）產業部石坂農務司長，王畜產司長，開拓總局五十子總務處長，特殊會社方面之鑛業開發工藝理事，勞工協會佐佐木理事，滿鮮拓植岡田理事，與協和會方面之橋本中央本部長，皆川總務部長，品野參事等約二十名，當對於農事合作社，就關於特別信用放款之件，及關於新制度量衡器之件，慎重協議，至午後四時散會矣，但關於前者，已到達於以農事合作社與金融合作社，每縣統合一元化爲妥當之根本方針，至於具體案，俟與第一，五委員協議後，再依九月十一日午後二時開會之特別研究會，以審議之云。

（賓縣） 小麥上市 財務當局派員赴鄉徵收捐稅

縣公署財務科徵收股長羅雲鵬氏，於經濟場中，活動二十餘載，富有經驗，而該氏自任徵收事務以來，縣方之財政，日趨鞏固之途，而人民漸呈忻欣之色，實因其徵收手段靈活之所致也，故每當青黃不接之際，輒維護人民治生之計，但至[illegible]等市之時，則依法強徵其必徵之稅，今當新舊財務科長交接百忙之中，仍能利用小麥上市之時，根據康德六年度地稅地捐滯納，整理計畫案，第三回徵收期間，委派本科及各外分局人員，分頭赴鄉徵收捐稅，將來其徵收成績，定有良好結果云。

奉天 各警署派員調查 徹底取締奸商欺人 以免有害於物價統制

自奸商居奇壟斷，百物暴騰後，省市關係機關，會屢加平抑，厥後鑑於一商號零售價格亦有高下，殊不一致，於是復規定一般零售價格，通知各商，遵照實行，並須於貨物之上，用籤標明單價幾何，以免購主爲其矇蔽，法至善也，惟以一般商號，奉命照辦者固不乏其人，而陽奉陰違，或竟置若罔聞者，亦屬不少，此行爲既有違法紀，復有害於物價之統制，是以警察當局，爲徹底清查，以除積弊，而利將來計，各署均將派員出動調查，務期達成所期目的，故省垣經濟警察權之逐漸發動，其效果頗堪期待也，並聞城內署，已開始出動調查云。

奉天 市民吃麵問題 尚未圓滿解決

市民吃麵難，已成市內最大之問題，協和會，市公署，商公會，爲補救麵慌，及解決該問題，曾於本年端午節時，向各區配佈麵粉，分發市民，當局之苦心，市民感謝，但擔當分發之各區，竟有因私而廢公事之件發生，因之，市民吃麵難，尚未圓滿，目下中秋節將至，正爲市民吃麵關頭，市當局，商公會，爲使充實分配計，曾經表對市民每六口之家，可得一袋，迄今發表數日，於市民渴望中，不但未得麵粉，而所頒麵票，亦未見踪，目下市民議論紛紛，竟不悉當局如何辦理，頗堪注目云。

經濟

期貨主與小賣商結合 棉聯整備配給網

新京：滿洲綿業會機構棉手當之問題，預想窮化，殊以華北之棉花勢力不足，因旱預想頗不成績，呈窮屈化，滿洲國內產大體三十萬担，比日本或第三國，凡六七十萬担之輸入爲必要，該所要匯兌之歸趨呈問題化，現在之三成強制混紡五成四分二厘之操業短縮爲實施今後之滿洲內綿織布配給，預想一層緊迫化，故於綿聯，現在之配給不圓滑，闊取引一等期待一層活潑化，爲配給網之整備擴充之起見，現在之批發小賣商各組合間之橫之聯絡加補，整謀配給之萬全，爲考慮之模樣，卽批發商綿織布之賣買之批發商，有全滿四十三個所之支店出張所，如斯不充分，又各省有批發商，小賣商組等，錦州對元賣之批發商，小賣商均爲容認，奉天省認元賣商及小賣，不認批發商，均爲個個之形式，依各省不一定，鑒配給圓滑，乃至價格等之點總會之，於一定基準下，謀配給網之確定，於根本的元賣捌以下之配給網，認一定目標確立之必要，故該對策爲樹立之模樣，其方法不認批發商，由元賣捌向直接小賣爲配給之建前，此結果，爲元賣捌及小賣商之合理的結合之起見，批發商之大半，向元賣捌使移行，一部爲小賣商專門，綿業統制法以來該歸趨爲問題，斯批發商問題抵解決云。

由於歐洲情勢險惡 上海財界極呈不安

上海：依德蘇不可侵條約締結，德國軍之波蘭回廊進擊，英法等歐洲之不安呈顯緊迫，於上海財界，人氣專向歐洲之成行如何爲集中，唯歐洲之狀態對中日之關係與如何之影響耶？中國人方面之預測，有硬軟兩樣，一般迷其歸趨，勿論於歐洲勃發戰亂之場合，結局對中國側爲不利，上海財界之不安定，不免一層增大，一兩日來德蘇東對蘇聯對日活動積極化之憶測，於中國人方面呈有力化，故最近旺盛活躍之投機帮之利，出各方面市場概有反動的傾向，卽進行市投機帮之八月買持整理及以利差賣買爲中心呈頗堅實，本日對英現行回復爲三片四分之三一方標金行市由四千九百元台迄六百元台呈接近暴跌一時及四千元台本日亦唱四千五十，又依歐洲不安之弱材料綿絲行市亦表示三十元乃至八十元之反動跌，中國中有百元許暴跌者，其他商品類均呈騰勢一般狀態，通貨不安之基調依然無變化，最近之反動狀態繼續之程度爲頗疑問，唯特注目者，於匯兌行市，甚歐洲不安，磅賣美弗買之操作呈相當活潑化，故二十四日午前市之匯行市，對英現行三片四分之三，對美七弗四分之一於該市單裁之美英匯兌還四弗六十四仙發二十三日之紐約美匯綿絲行市四弗六十八仙八分之一低四仙八分之一方該工作之中心爲香港帮，蓋對該方面最近之人氣動搖爲一證實。

八月上旬我國 對外貿易概況 輸出入均較前年同期增加 （續）

輸入

日本	五五,九一八	二九,一三八
中國	一,七一六	一,五八〇
香港	二	二三
印度	一七九	一,〇五六
德國	一,八〇八	八六八
意大利	一八	九
英國	一九	一二六
法蘭	一	一六〇
荷蘭	｜	二四
丹麥	｜	｜
美國	二,〇三六	二,六七一
其他	四,三三五	一,二六四
合計	六六,〇三二	三六,九二一

除日華之第三國計	八,三九八	六,二〇三

輸出 △品目別

大豆	五,三〇三	三,九五一
其他豆菽	八七三	二五六
粟	五一三	四九五
蕎麥	二一二	七二
高粱	九五九	四五四
玉蜀黍	四四二	三五〇
落花生	｜	四〇三
荏胡麻子	二八	五三
大麻子	一四五	一〇二
大豆餅	一,一一八	五九〇
大豆油	四九三	一〇一
荏胡麻子油	一二八	一二〇
豚毛	一九九	一五一
皮革及毛皮	七三	一五四

…未完…

中銀行市

新京廿八日週通：

△紐約匯兌市場（廿六日）

倫敦	
日本	
上海	
巴里	
柏林	

△倫敦匯兌市場（廿六日）

日本	一志二片
紐約	四佛三九仙〇〇
上海	四片八分之一
巴里	一七五法二五
伯林	一一馬克四五

△上海匯兌市場（廿八日）

日本	｜
倫敦	三片八分之七
紐約	七弗八分之一

△金塊市場

倫敦（廿六日）	七磅一五志〇片
紐約（廿六日）	三五佛〇〇
海關金單位（二八日）	二元三九六

△銀塊市場（廿六日）

倫敦（現）	二〇片十六分一
同（先）	一九片八分之七
紐約（公定）	
加奈陀	三九仙三〇
孟買	五一留比十六分三

本埠錢糧行 八月二十九日

大豆

	最高	最低	下市
前場			
九月半	六九〇	六八〇	六八〇
十月半	七〇〇	六八八	六八八
十一月半	六九七	六八七	六八七
後場			
九月半	六七七	六七四	六七四
十月半	六八六	六八一	六八一
十一月半	六八五	六八〇	六八一

現市

安達現苞米	一三六
滿溝苞米	一三八五
滿溝現高糧	一一五五
滿溝與包米	一六五
八站現豆粕	二三

新京豆市

午前	
八月末	七二九
九月末	七三三
十月末	未妥
午後 休場	
八月末	
九月末	
十月末	
與麥市	

大連糧行

九月末	六八,四分之一
十二月卯	六八,二分之一
五月卯	六九,四分之一

孟蘭會休市

新舞台 北外道四道街
早 白麗霜 花樂樓 麗鹽華 方寶成 小桂花 李春元 小蘭花 小黛玉 翠寶華 花奎德 小桂花 李春元 小蘭花 小寶奎
夜 審周案 于公案 新天河配 花魁從良 孟蘭聖會

華樂舞台 道外十六道街
早 李鑫亭 胡蕊琴 雪艷鈴 趙秉南 金鋼鑽 筱香水 懷都關 貴妃醉酒 甘露寺 同惡報場
晚 胡蕊琴 美艷君 趙秉南 雪艷鈴 筱香水 金鋼鑽 雙搖會 雙緣 坐樓殺惜 清官冊 全本三世修

大香賓緊要聲明
啟者敝號於今歲五月間會同彩春學塾一八爲任用同夥現下二君另有高就辭職出號並立有辭帖爲憑嗣後仍歸原松山一人經營自登報日起該王徐二人之行止概與敝號無干特此聲明
道裡十三道街 大香賓執事人原松山啟

（今日開演） 富貴春夢 滿洲映畫協會有聲對白鉅片 全體演員五十餘名合演主
下期開演 大陸長虹 滿映又一部有聲對白大傑作

平安電影院 電話四五一二一番
（今日公演） 如此繁華 聯華公司名貴出品 全部有聲對白歌唱 黎莉莉 尤光照 韓蘭根（主演）
特別啓事 敬啓者近來敝院電影映寫機無線電發音部時常發生障礙於觀客諸君不勝抱歉茲者已於月之十七日修理完善光線明亮發音清晰以往不遇之處尚希原諒

馬迭爾電影院 今日開幕
舊情迴憶 ▲公映歐洲名貴新片▼
有堂皇宏狀之場面！ 有悠揚動聽之音樂！
爲未完成交響曲女主角舉世歡迎之唯一歌唱女星 瑪達艾格主演
瑪達艾格爲現代世界最著名之歌唱明星嚎音之尖脆柔韌無能與匹配者
加演世界新聞二大卷
開演時間三時半 九時半 七時半 九時半

無敵新片 慶豐電影院 電話第七五〇四番
九月八日起 堂堂公映
楚霸王
雄視一切 壓倒貂蟬 舉世無敵 價值連城
▲王元龍 飾霸王！ ▲金素琴 飾虞姬！
▲藝華公司 ▲耗金數萬 ▲空前攝製 ▲宮闈艷史 ▲古裝戰爭 ▲有聲巨片
今天公演 名片新版：十字街頭 明星公司超特出品 全部對白有聲名片 白楊 趙丹 合演 午后一點半開
王次龍 編劇導演 白刃交戟 血流成河 殺聲震天 尸體遍野
招登廣告 本院有招登廣告者欲購版請至本院賬房與高君接洽……

光陸大戲院 哈爾濱道外十六道街 電話……八九八一番
今天放映 天一影片公司出品 對白有聲奇情鉅片 夫婦之愛 梁雪霏 羅品超 主演

下期放映 新華影片公司最近出品在上海連映四十八天的 日出 袁美雲 陸露明 梅熹 主演 一對可憐蟲同歸於盡

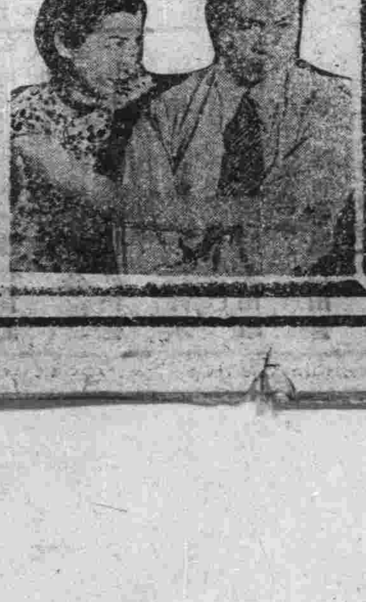

光明大戲院 哈爾濱道外六道街 電話八九七五番
今天演！ 古屋行屍記 新華影片公司出品 對白有聲恐怖巨片 談瑛 顧夢鶴 主演 紅纓帽紫羅袍古屋中出現僵屍！

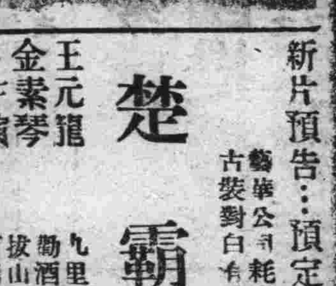

新片預告：預定九月八日放映 楚霸王 藝華公司耗資巨萬名貴貢獻古裝對白有聲歌唱戰鬪巨片 王元龍 金素琴 主演
九里山前……四面楚歌 勸酒舞劍……霸王別姬 拔山舉鼎……英雄蓋世 有馬無謀……自刎烏江

下期公演

日出 九月一日 堂堂首演 華新公司無敵之王片王
未公演已轟動公映時該怎樣？ 上海影壇榮獲文藝獎金之第一部！ 集第一流大明星及其他演員總動員
大光明 有聲電影院 本日午後一點開 哈爾濱中國九道街電話六九五二番
今天演聯華珍片 王老五 加演新聞 王次龍 藍蘋 主演

祀孔典禮部令改正
廢跪拜禮實行鞠躬
參加者一律著協和服＝本屆起實行
祀孔籌備委員會本週開催

一年春秋兩度之祀孔大典，今屆秋季矣。（九月十七日）但爲隨同新興國家之趨勢，昨由民生部令，對於今後之祀孔典禮，加以改正。自本屆秋丁祀孔始，其改正各要點，與將開催之祀孔籌備委員會等誌下：

關於祀孔之禮節，均仍舉行如前儀式。惟對從前之三拜典禮，今則改爲一鞠躬，從前之九叩典禮，今則改爲二鞠躬，從前朗讀祝詞時，必須跪拜之禮，今則改爲於讀祝時，行敬立之禮。從前所穿之滿洲國禮服，今則一律改爲協和服與協和禮帽，並佩帶勳紀章等，現對祀孔典禮之從新改正，昨於接到民生部明令後，濱江省公署民生廳，現已通令所屬縣旗市，一致遵行中。至關本年秋季之本市祀孔大典，一切籌備事宜，均由祀孔籌備委員會，韋濱江省長，爲籌備委員長，各廳長，各關係科長爲委員，並由各關係職員爲幹事，分担各項祀孔籌備事宜，爲積極籌備秋丁祀孔典禮起見，預於本星期五日（九月一日）省署廳科長例會之午餐會上，對一切祀孔籌備事項，詳爲商洽云。

崇敬聖賢修葺孔廟
殘簷腐欄剔舊換新以煥彩光
省署以經費三萬圓年內完成

爲追崇孔聖之遺德，哈爾濱市，在極樂寺前，由官紳協力倡辦之下，在十年前，即築成規模宏偉，堪稱爲全滿唯一之莊嚴的孔子廟。惟因亘十餘年之時光，經風雨之剝蝕，附近柵欄及門簷等處，不免有現老朽之勢，而失其莊嚴之感。今次濱江省民生廳社會教育當局，有鑑於此偉大之建築物，應善爲保存，特決定補修。同時對內部亦決意大加整備，以復活其偉容。改修工事費，已計入預算三萬元，由濱江省營繕科，從事募集職工，着手工事。預定本年內，修整完畢云。

布奠傾觴祭英靈
中元節特舉行軍警慰靈祭

由濱江省佛教總會及哈爾濱極樂寺，雙方共同主辦之盂蘭會，日滿軍陣歿將士，及爲國捐軀之警士英靈追悼大會，於昨（二十九日）正午十二時，由市內軍政警，及地方官民名士等，多數列席之下，由極樂寺滿堂僧衆應援，隆重於同寺大雄寶殿前舉行。當，參加者，計有第四軍管區邢士廉司令官，濱江省韋煥章省長，民生廳實文凌廳長，哈爾濱警察廳白銘鎮廳長，協和義勇奉公隊小澤隊長，埠頭區徐區長，協和會王部員，及其他軍官民等，不下三十餘名。依左記順序，隆重舉行。

式典開始後，首由主祭者邢司令官獻帛，獻爵，獻茶等儀式後，繼爲誦經，一致敬禮終了，由主祭之邢司令官，讀如左之祭文

維康德六年八月二十九日，第四軍管區司令官邢士廉，謹以清酌素饈之儀，致祭於建國以來，爲國殉職，日滿諸烈士之前曰，嗚呼，新邦肇建，數易星霜，諸政咸熙，犂若金湯，溯厥伊始，賊匪跳梁，烽煙四起，舉國荒凉，哀哀黎庶，無所避藏，賴我先烈，效命疆場，立功不朽，忠勇可彰，赫赫威名，姓字留香，初秋大祭，布奠傾觴，衛國衛民，建樹無疆，千秋萬紀，國史之光，魂其有靈，歆此豆嘗，嗚呼尚饗。

第四軍管區司令官邢士廉

於祭文讀畢後，各代表分別燒香後，隆重散會云。

寫眞：上，參加獻靈祭之哈市各界人士　下，極樂寺盂蘭會盛況

北滿各路線＝十一月一日起
行車時間改正
新京牡丹江間直通列車
△△北滿交通網將呈劃期的飛躍

鐵道總局，爲期擴充北滿交通網，使運車時間便利起見，已決定由本年十一月一日，實行改正，開駛新京牡丹江間直通列車，並增加齊齊哈爾濱間旅行列車一次。新綫綏神兩線，亦行直通。其他輕油動車二輛，實行連絡。改正後之新運行時間如下：

一，新京牡丹江間，增發直通列車，由新京發，午後十一時，翌朝七時頃到哈，午後十時着牡丹江，更由午前八時，由牡丹江出發，午後十時至哈，翌日午前七時頃至新京。

二，哈爾濱齊齊哈爾間，旅行列車（混台增發）午後十一時，由哈爾濱出發，午前七時頃，到齊齊哈爾。更由齊齊哈爾，午後十時發，午後七時着哈爾濱。

三，哈爾濱，神樹間（增發混台列車），午后七時頃，由哈出發，午後十一時頃至神樹，此外更於綏化海北間，增加輕油動車。

四，拉濱線，哈爾濱五常間，增加輕油動車，免却從來之混雜情形。結果，北滿各路線，新京哈爾濱間，哈爾濱牡丹江間，哈爾濱齊齊哈爾間，哈爾濱綏化連結至神樹間，各增加一列車，於是北滿交通界，呈一大飛躍，故各方面均示好感云。

哈爾濱四十年週顧史　274　（諸豁）（竹井）

每班通常以妓計之，平均每妓押賬約八百元，僅此一項，猶需八千元。況每班不止十妓，每妓不止押賬八百元，等而上之，其用費更屬浩大，其他各項用費，且哈埠生活程度較高，物價昂貴，總上計算，非有萬金以上，決不克措置裕如。然後可正式開市，接待客人，有此萬金，雖不能稱富人，亦不失爲中產之家。夫世之營業，種類亦多，何業不可爲，何技不可謀，而奈何使潔白如玉之女郎，墮身孽海，不克振拔，紅顏薄命之鬼，青山盡沈冤之魂，而吃此皮肉生涯之利乎。凡娼館業主，多屬平津一帶之人氏，間有家本中產盡貨之輩，誘良家婦女，然後以其欺騙已極，以營娼爲快事者，三天喪盡良心，死有餘辜，蓋其所傾陷者，不止清白婦女之本身，大好男兒，豪傑志士，迷蹤慾海，不自反醒者，又不知其幾許人也。果世俗所謂之輪迴說，應驗則彼娼者，死後除受十殿閻羅之各種極刑外，且須墜無底之地獄，以絕其轉生人路。不然，來世猶不知將傾害幾許大好青年男女也。

花店內容

本埠逆旅，計分旅館，客棧，花店等名稱，旅館客棧之內，尚有相當解釋。惟花店之名，實無相當之意義，或謂其初，用，飾品等之挑夫而設，厥後，斯種客舍，專爲販賣女人所招待，此說不通，狹義之詮釋，殊不足以其爲花店之定義也，不佞於撰述本錄之初，友人等，多以爲不佞對於哈埠諸情況，於此應作名色繁複解釋，如花名，言姓名，參雜下律也，謂也。然則花之義，亦猶斯也實，蓋謂不拘何色人等，仕宦商賈，負販走卒，均一體歡迎，一律待遇，無階級之分，無貧富之別，此哈埠花店名稱之來源也。惟天下事，日久弊生，原自然之定理，愛則若渴，亦一般之通病，數十年來哈埠，遂見繁榮，於是惡社會，現相因而生焉。不佞對於目下之花店，自有特別之解釋，爲繁華社會形形色色，諸惡現象，集藪焉。故要敘例以詳之，一般怨女曠夫，淫風頹盛，間有不敢獨宿，蕩子淫婦，每勾引成奸，

站前工事行將完竣
交通系統應加統制
昨於大和旅館召開關係者協議會

於本年夏季着手工事中之地段街前，至哈爾濱站間之道路改修工事，經急速改造之結果，大部業已完畢。殘餘之一部，日內亦將竣事。俾同前記工事之結果，哈爾濱市公署，特於昨（二十九日）午後四時，於大和旅館，招請警察廳，哈鐵警護隊，及其他關係機關，關於該工事竣附近之交通系統統制上，開催協議會。進行種種協議，以備將來完成時，各種車輛遵照駛行便利云。

市戒烟科調查
管烟所從業員身份
有鴉片嗜好者斷行免職

市公署戒烟科，對於鴉片斷禁工作，積極進展中，因此對於走份之販賣，青年癮者，並不正吸食等斷行，予以嚴禁。對此市當局，日前曾召開連絡會議，經市警各關係方面之研討，對於走份出售一項，已決定由漸減辦法實施之。惟邇來市內各管烟所，雖皆本着逐減辦法進行，但一般不正市民癮者，秘密高價出售者，仍然不少，故市戒煙科，爲澈底斷絕此等不正市民，對於走份出售，決定自今九月一日起，再行施用台帳，對於年壯無病之青年男女癮者，絕對不准售給，此次施用台帳之原因，即到年老及殘廢不能親身至管烟所吸食，有不得已情形者則依台帳之記入，每日本購買通帳之定量售給之。由斯今後對於向以販賣煙份爲生者，可以一掃矣。此外戒煙科爲期鴉片癮者澈底之減少，對於轄下各管烟所從業員，有不良嗜好（如吸食鴉片）者，昨（二十九日）午前十時頃，曾假各管煙所長司帳員，煙吏款機會，命令各管煙所責任者，自今日起，調查轄下，各從業員，如有鴉片嗜好者，從速報告，以便予以戒除。此項消息，各所長，昨日已飭令各從業員，一律知照矣。

又：關於鴉片癮者通帳及吸食證之更換問題，經市警兩當局之折衝，已決定來月中旬實施，目下正由警察廳煙務股，司法科煙務股，並各警察署鴉片事務人員，積極連絡搜查不正吸食及吸食證購買通帳不正換云。

相符，並僞造者，遇有以上情形者，絕對沒收，不再發給新帳。故連日以來，各鴉片責任者，極爲忙碌云。

國民貯蓄運動
標語仲選者
昨日市協發表

爲獎勵一般國民貯蓄思想之普及，前經協和會哈爾濱市本部，懸賞募集之國民貯蓄運動標語，業於日昨審議之結果，詳經各關係幹部最後審十餘件中，已選定日滿人士七各三名，並定於九月五日，在市本部，頒發賞品。茲誌中賞者氏名如下：

△日人：第一等，爲住森林街二十號，大道舘內安田吉水子君。第二等人；爲住田地街三號之桐山未明君。一爲住憲兵隊本部，河田時郎君。

△滿人：第一等，爲道外十七道街八十號，王子信。其標語，「人人有儲金，家家無憂患」。第二等，爲道外北十二道街，東市場六十九號三戶，韓素貞，其標語，報國儲金，是槍後國民之義務。第三等斜紋八道街五號，劉蓮茹標語，人人貯蓄，即是人人愛國云。

市公署昨日發表
昇格者約百餘名（續）

▲管理科：屬官，前田正次，一，有泉丈夫，一，甲試補，木村彌五左衛門，一，屬官，鈴木利正，二，松井一男，二，山內靜夫，二，乙試補，赵山福久，二，李錦堂，二，屬官，加藤明，二，乙試補，中山一夫，二，相澤正明，二。

▲都市計畫科：技士，木內貞，二，渡邊幾造，二，乙試補，上田速生，二，技士，堀敏雄，一，乙試補，吳瑞甫，二，甲試補，福原武一，一，技士，安秋果夫，一，屬官，館正德，二，富永克彥，二，原田勳造，二。

▲都市計畫科：技士，宮本太郎，一，甲試補，西森藤吉，一，技士，魏連璧，一，史結伯年克。一，國庫新，一，

▲土木科：屬官，胡振翮，一，乙試補，井上吉信，二，北村覺，二，技士，田所正郎，二，高井信夫，二，望月隆，二，池田弘，二，甲試補，小坂橋信夫，一，荒牧昌美，一，土屋繁雄，一，

▲土木科：技士，田上榮市，一，臼井敏雄，一，山崎寬，一，屬官，礼木貞男，二，黃濟民，一，李祝堯，二，技士，經免武，二，伯沙闊夫，一，曼寧，一，乙試補，占川忠則，二，甲試補，荻原日出夫，一，屬官，温樹德，二。

▲水道科：技士，水尾一則，二，森童隆，二，乙試補，鎌野長德，二，樊緝熙，二，中村吉量，二，竹本虎二，二，甲試補，柳染鶴天，一，技士，西本千太郎，二，力田外男，二，村田正美，二，屬官，梁紘藻，二，小保內義弘，二，池田武雄，二。

▲建築科：技士，武宮正，一，檜井清郎，二，伊東一晃，二，大谷周造，一，石毛宗三，一，甲試補，上野觀兵衛，一，長和敏夫，一。

▲外轉警察廳者三名，技士，克拉布簽闊，一，李德春，二，巴布留金克，二。（完）

刷新教育職員
省署派員調查各縣教職員
鴉片癮者强制戒除

濱江省公署民生廳當局，爲隨行滿洲禁烟之國策，對於省下禁烟教化工作，積極邁進，不遺餘力。尤對一般屬下，官公吏職員之有嗜好者，業早諭令，速予戒除，以期鴉片癮者之根斷起見，並將由省公署高等教育科，與國民教育科，共同協力之下，對於管下縣旗市，各中小學校教職員中之有癮者，於九月中，開始派員，從事詳爲調查中。發現各癮者時，決令速爲戒除，並由省署保健科應援之下，決對除予以診療上種種之便宜外，預定今回一舉而根絕教育界中之癮者，藉刷新禁國策之隨行。茲乘教職員身份確定，任爲正式官吏之時，振刷教育界，指導第二國民之眞精神云。

指示米穀管理事項
省農林科昨召集縣關係者
開催協議會說明統制方針

濱江省開拓廳農林科，鑑於我國之米穀管理法，業已實施。故爲米穀管理上之注意及統制方針之指示，遂於昨日（二十九日）午前九時，在省長官房會議室，召集省署關係各科，並各縣產業關係者二十餘名，開催協議會。至午後四時，乃圓滿散會云。

警務廳長巡閱各縣
九月四日起先赴呼巴兩縣

濱江省警務廳長，秋吉威郎氏，爲深知各縣警察教育訓練狀況，及其精神，乃定於九月四日，至九月六日三日間，偕同教育督警科長以下十名，於管下之呼蘭，巴彥等縣，實施巡閱云。

勤勞奉仕隊
中隊長會議
下月四日起舉行

揮興亞之聖鍬，從事勤勞奉仕兩閱月有餘之時間，由於勤勞之體驗，諸項之講談，交換意見，濱江省實踐本部，特定於九月四五兩日間，召請勤勞奉公中隊長，開催會議。同會議之出席者，實踐本部方面，有源田省次長，及以下關係者，並各中隊長十七名，行無隔閡之意見交換云。

哈鐵將大興土木
建築社員住宅
先行調查社員散宿狀況以便進行
哈市住宅困難或可稍予緩和

關於本市住宅缺乏問題，業經市公署當局，與中央數度折衝結果，准許貸給資金，建設應急住宅一百五十戶，而市署已在設計，着手工事中。茲悉哈鐵當局，以此次社員福祉之立場，將與市公署之住宅建設併行，大量建築，以期澈底打破住宅之困難。如此，將由九月一日起，對管下全般社宅外之散宿居住者現狀，進行詳細調查，俾資建設工事進行，計畫俟完了後，預定於明年春季，即可開始工事，故一般民間，均極期待云。

市協各分會輸將
日滿軍慰問金
昨已送交中央

自經歐門汗事件發生後，各方踴躍輸捐。由協和會哈爾濱市本部收到各協和分會側之日滿軍慰問金，昨日發表如下述數目：

△濱江省協和會省本部，三十四人，捐金十八圓八角。
△哈爾濱協和會市本部，十九人，捐金八元九角。
△鐵警分會，二百九十四人，捐金一百二十二圓二角。
△哈爾濱郵政分會，七百八十三人，捐金二百十元七角。
△哈爾濱高等法院分會，二百四十六人，捐金九十八圓一角。
△哈爾濱稅關分會，一百三十八人，捐金五十一圓，
△哈爾濱專賣署分會，八十三人，捐金二十七元六角。
△哈爾濱特派員公署，三十五人，捐金十四元八角。
△哈爾濱電電分會，六百九十六人，捐金二百十七圓七角。
△日滿製粉分會，六十八人，捐金十六元五角。
△日滿商事分會，四十九人，捐金二十六圓。
△國際運輸分會，七百九十八人，捐金二百四十七圓八角。
△中銀支店分會，二百七十五人，捐金八十六圓九角。
△興銀支店，一百二十四人，捐金五十八圓九角
△計器公司，三十四人，捐金十四圓一角。

以上共計三千六百六十三人，共收捐贈日滿軍慰問金，一千一百十九元六角，已於日昨（二十八日）由協和會送交中央本部矣。

埠頭區商民
國防獻金
二千九百餘圓

爲示槍後赤誠之埠頭區商民國防獻金三千九百三十二元四角，日昨經徐區長，呈送日本憲兵隊當局，呈送關東軍司令部。茲將其獻金者氏名誌於後：（單位元）

新城大街 東興利 五
瑞豐泰 五
公裕號 五
永泰號 五
同豐商店 五
永華洋行 五
新源商店 五
泰豐商店 五
和豐商店 五
新隆洋行 五
天興隆 五
積昌商店 五
豐盛東 五
森茂店 五
亨利織行 五
萬昌恒 五
東盛泰 五
天興源 五
天復興 五
永昇恒 五
裕興永 五
同順隆 五
同盛福 五
（未完）

市署職員
定期增薪
現行調査中

市公署人事股，對於三，六，九，十二，四個月之定期增薪，每年援例進展，本年九月份之雇傭員之定期增薪，市人事股，爲實施之圓滿，於昨日曾飭令各處科，對於轄下成績優良之雇傭員，從速報科，以便援例增薪云。

廣播無線 MT.FY

八月三十日（星期三）

午前
六・〇〇 國歌・建國體操
六・一〇 先哲故事（京）婦德
婦容 婦言 婦功謂之四德
六・三五 初等日本語講座
七・〇〇 清晨音樂（京）
提琴獨奏 一，阿富特薩泉之神話 二，山毛斯克 三，追憶莫斯科 四，諸樂曲
八・一〇 建國體操。
一〇・一〇 經濟市況（連・京）
一〇・一〇 家庭講座（連）
一一・三〇 放送唱片

午後
〇・〇一 新聞告知
〇・三〇 河間大鼓（哈）封神榜
一・一五 （哈・連・京）經濟市況
四・〇〇 學校放送（京）第一部 音樂唱片 木琴獨奏 美國巡邏兵 第二部講話 談留學生認可試驗談
四・三〇 新聞告知
五・一〇 俄語時間（哈爾濱）
六・〇〇 兒童時間（轉播大阪）齊唱與合唱
六・三五 兒童新聞
七・〇〇 政府公示 新聞告知 夜間節目預告 新聞
七・三〇 講演（京）參加滿鮮競技、會感想談
七・五〇 舊劇（京）全部奇冤報
九・〇〇 中等日本語講座
九・三〇 評詞 洪武劍俠圖
九・五五 時報 氣象告知
一〇・二〇 節目預告 明
一〇・三〇 蒙古語時間
一〇・四〇 劉公案四十一回

趙秋鴻得意傑作
社會小說 北地臙脂
原價國幣壹圓 優待讀衆 減售八角
發行所＝道外商務印書局
代售處＝道外南頭道街成文厚
＝道外正陽六道街大東書局
＝道外正陽十二道街新華印書館

內容說明
本書，假託數名婦女，渲染透露十數年前舊政權時代，滿洲全宇，及黃河北邊，軍閥禍國之昏政，徐徐描繪而出，詞藻華麗，以生花如椽之筆，觀爲一長篇社會小說，線索縱橫，則內容包括，民國初葉十數年史事，爲一短篇佳作之彙選，無慮以本地人叙本地事，較之方言語風殊，且自於本地人胃口。本書定價低廉，實有天淵之別，百五十萬言，彩封面，洋裝厚冊，優待讀者，第一版千冊，翻印各書，購者尚希從速。

失照聲明作廢
啓者本號設在亞布洛尼鎮中央大街門牌四號於康德四年十二月十五日一面坡地畝局發給移字第七四四號出租契約書一份宅地二〇七號計六二方丈二二方尺一時不愼將契約書丢失無論落到何人之手均認無效特此登報聲明
恒盛泰記 馮根波 同啓 3369

鳴謝推拿醫士李文華
李醫士文華善推拿之術專治男女各種神經痛及婦女氣血諸症無不手到病除而於胃病肺病中西醫視爲棘手者一經先生施以推拿不但無針灸餌之苦實有着手成春之妙普告病家幸勿失諸交臂也先生寓道外正陽三道街口路北老鼎豐間壁樓上
洽愈人南崗遼陽街十四號交通宿舍 徐屆品珍謹啓 3374

馬迭爾電影院啓事
啓者本院前發長期免票均希於本年九月十日以前送交本院賬房更換新票否則過期概作無效
本院經理人集敬啓

郭松齡事變始末記 ……業已出版……
本報自發行「郭松齡事變始末記」以來頗蒙各界歡迎茲以本書爲數無多望欲購者從速萬勿失此良機特此通告
本報營業局啓 電話二七七九

茲將哈市代理各書局列左
廣記書局 新城大街
商務書局 新城大街
成文厚 道外南頭道街
大東書局 正陽五道街口
商務書局 正陽六道街
滿洲書店 道外正陽十道街
精益書局 新城大街
滿大書局 新城大街
承文信 道外南勳街
慶林書局 正陽十二道街
星牌筆莊 景陽街

拍賣及拍定期日公告
右當事人間之康德五年（强）第一三號不動產強制執行事件將債務人坡多洛依司基之所有末尾記載之不動產拍賣如左本件不動產執行官占有之一，拍賣之日時康德六年九月十八日午前十時，拍賣之方法投票，拍定期日康德六年九月二十一日午前十時一，拍賣之場所哈爾濱區法院
債權人 牙布洛闊夫 米哈衣勒 也夫拉木也維赤
債務人 坡多洛衣司基 阿里克賽 阿卜拉莫維赤
康德六年八月十六日 哈爾濱法院
不動產之表示
至哈爾濱市道裡商市街第一七一零號
基地面積二百七十九方沙繩二十三（村明限權業地權）
右地上建築物，磚房一所，磚房十四間，卡房十二間，堆房六間，牛棚一間，汽車房一間
共計房三十四間
此最低拍賣價額國幣二萬四百九圓四角一分整

由奉新到 奇門術士 金避塵啓事

敬啓者鄙人幼年踏三山遊五嶽拜訪名師傳授大奇門卦於數十年苦工中方得實在的術學決無半點江湖流口按數理詳斷吉兇求財有無求事準確訴訟勝負占病生死尋人失物最有把握貿易者有無利息一定之決疑細批八字一世功名富貴望各界諸君士女一試言之不謬

大奇門卦 選合婚 擇嫁娶 細批八字 大批八字 小批八字

現住濱江道外景陽街路西天順棧樓下 8351

長髮生毛 富美納音

禿頭發髮 光處生毛

●田中醫學博士靈方 ●說明書免費奉贈

日本田中醫學博士所創製「富美納音」生毛發髮效果極顯、且防髮毛脫落、浮皮粉生等症、即頭髮、眉毛、鬍鬚、腋毛、陰毛等過於稀薄、或全缺之人、須採用本藥則纖弱小毛根、亦得長長而濃艷、又患禿頭病髮毛脫落之時、採用本藥、即可殺滅病菌、防止脫落且有發效毛生髮果

頭著●禿頭病●未老先禿●瀨毛●脫毛●衛禿●眉毛稀薄●鬍鬚過不盛●男女腋有毛處若毛者趨速盛 用本藥使知昔之不謬

(各埠藥房皆有出售處)

富美納音 價 五角、九角、一元六角、三元、五元五角、郵費四角五分

假冒尤夥、惡購指名「富美納音(フミナイン)」為荷

總發售處 日本東京芝區田村町 電話芝一八三一四番 振替東京三一八三二番 東京藥院 大阪赤十字病院前 電話大手前三五五六番 振替大阪五〇八一八番 東京藥院

各處有名藥舖均有

哈爾濱私立天中學社

續招插班生如左

二年三學期生十三名 一年二學期生九名

報名本月末日止 詳章來校面詢

社址道外北二道街

德國醫學博士 衛德美 現已返哈照常接診

專門內外科婦人科小兒科花柳科皮膚科產科 接診時間每日上午九點至一點午後接診每禮拜一禮拜三禮拜五五點至七點 精通滿語

新選道裡十一道街三十三號二樓第四 電話七二三三九 25

哈爾濱地方法院所屬 司法代書人傳桂芳事務所

現住所:哈爾濱市道裡石頭道街三十一號「即北買賣街拐角」

茲將本司法代書人專辦各種登記事項開列如左

一,不動產登記
一,商號登記株式會社登記,合名會社登記,合資會社登記。
一,工場抵押及礦業財團抵押登記
一,船舶登記
一,法人登記

眼鏡專門 驗目配光 文化堂 廉價 免費

哈爾濱道裡石頭道街路南九八

失照聲明作廢

頭名 傅義 坐落 城字頭段 住址寶化村 地目 旱田 號 不詳 面積 八十垧 四至 東 李寶林 南 關字六井 西 傅義 北 張字六井 右記失照自登報日起滿一個月時如無聲請異議者不論落於任何人之手均認無效特此聲明 懷德縣長 康德六年八月八日 2979

首善醫院總院 院址南崗龍江街北頭 電話七六〇五

分科治療住院遂意

專門內科醫師 德國醫學博士老也月

專治內科各科病症

接診時間 上午十時至十一時 下午四時至六時 星期日停診 聘有滿人翻譯

住址道裡外國七道街十四號房三層樓上 3286

專門包治 淋 濁

德國醫學博士 布爾蘇闊夫

專門(治療)花柳科 皮膚科 心臟科

接診時間 午前八時至十一時 午後五時至八時

地址 道裡外國四道街路北三十五號二層樓上 21

急用美術照片!! 當天洗好

天光明攝影社招生

道裡中國九道街四十八號 2475

聖佛醫社

·治療科目·

內科·外科 產婦人科·小兒科 皮膚科·花柳科 耳鼻咽喉科 眼科·電療科

地址 哈爾濱道外桃花巷西 電八四四〇番

民生部立案 私立哈爾濱大陸學院 康德六年度 新生募集

募集名額 按奉新學制令招收一,二年級生徒各五十名兼收舊有國民高等科三,四年級插班生各三十名

性別 限定男生

附則 報名日期八月一日截止 入學手續詳載簡章函索即寄須附郵票 分 為便利外埠諸生備有宿舍

院址 哈爾濱道裡中國七道街二〇號

失照聲明作廢

領名	坐落	地目	面積	四至(東 南)	四至(西 北)	失照號碼	失照年月	丟失原因
車子陽	四區表家溝	熟地	八八五九	王倫 石頭河	倪慶福 界堆	荒字部照地一五六號	大同元年	匪焚
興仁堂	二區太平溝	荒熟地	一四六三	本山 分水 荒	山分水 李山荒	荒字部照地五二號	同	同
劉萬選	烏吉密向陽川	同	二〇〇〇	五八號 六五號	老爺嶺 五六號	荒字部照地一八二三號	大同二年	同
劉萬選	同	同	一二五〇	五九號 六五號	五七號 五六號	荒字部照地一八二四號	同	同
宋喜增	亮珠村富永屯	熟	五〇二	永財 曾廣祿	公發慶 河	清字部照號碼不詳	大同元年	同

右記失照自登報日起滿二個月時如無聲請異議者不論落於何人之手均認無效特此聲明 珠河縣長 宋天人 康德六年八月十四日 3323

哈爾濱市公署交通局 奉天商工銀行 法律顧問 哈爾濱航業聯合局 中國銀行 顧問

本律師代理民刑訴訟並商事一切非訟事件應聘常年法律顧問

退職陸軍法務官 陸軍大臣指定辯護士 律師法學士 岡野博一

哈爾濱市道裡中國十道街二十號 電話四九一五號 8432

哈爾濱私立北滿學院招生

一,學額 日語專修班國民高等班投考大學預備班插班生各十五名
二,報名 由八月一日起
三,考試 隨到隨試
四,開學 八月一日已正式開課
五,地點 道裡西醫療街五四號
(附記) 附設晚班|商業講習班|每班招收新生三十名,附設學理化補習班,備有宿舍簡章函索付郵即寄

警察廳立案 實業部註冊 濱江省許可 謹防假冒

除毒良藥 延壽丹

專戒癮毒能强身健體大補虛損每日按法服用斷根絕癮既無痛苦不誤工作請同胞購服試之就知良藥之功效

代理家特別優待

定價 大盒一百粒一元五角 小盒五十粒八角

總發行部濱江省道外七道街 全生堂啓

敬送

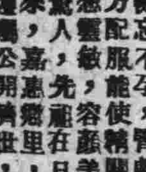

遺精早○健忘不孕 腎虧腦弱古宮秘方 並贈治療胃病驗方

先祖瑞章公,宮遺書都,得自內宮,治遺精早○,健忘不孕,腎虧腦弱,方配服能使精關强固,神效驚人,先祖在日,三十餘年,懇賢鄉嘉惠鄉里,容顏美潤,各界取方,茲將公開濟世,俱寄奇效,對僅索函即寄「濱江九月」上海威馬路二三五號 中國醫藥院 2610

德國醫學博士 莊結爾萬

專治淋病皮膚花柳虛弱內科

道裡外國三道街六十三號

接診時間 八時至十一午 後四時至七時 35

孔氏醫院

分科治療 住院隨意

地址南崗山街吉林街拐角 自動電話 六九七二番 25

大明眼科 專門眼科 女醫師趙守信

接診時間 午前十時至十二時 午後三時至八時

地址 道裡外國七道街路北(即國泰街)二十五號新京旅館內

萬國汽車火犂專門傳習所 新班 招生

(莫失良機) 自本月十二日起 (新班開課)

道裡:斜紋三道街二十號

專門外科 德國醫學博士 海立波耳

本醫士專治外科無紅腫傷跌打損傷及各種毒瘡並設有德國新式愛克司光透視照像×光接診專為滿人患者起見聘有滿人翻譯一名

道裡外國五道街二十二號 安吉巴士樓上 電話六一六八

接診時間 上午九-下午六 3256

注意 按裝或修理電燈者

滿洲電業株式會社哈爾濱支店認定下列七家電料商行負責包按或修理電燈及電動機並其他一切電氣工作

按裝合法化 手工精良

●認定電料商行列下

道裡
東茂電料行 十二道街路北七號電話三八四零
利達號 十二道街路北二七號電話二五七零
義泰盛 中央大街二四三電號話三一七三
同豐昌 新城大街八道街一三八號電話五八〇九

道外
裕源昌 南頭道街電話八一一四
東昇利 正陽十二道街電話四七〇〇

南崗
永昌號 義州街秋林對過電話二四八四

勿失謀生良機

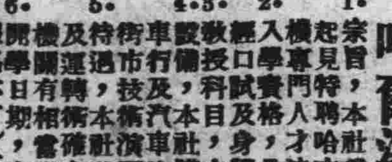

哈爾濱聯友自動車學社(招生)

1. 宗旨,本社為應社會需要及一般青年謀得永久之出路起見特聘哈市唯一富有經驗教授數人負責教練造就司機專門人才,決使取得免許為目的

2. 入學資格,凡青年男女在十八歲以上者受過初級教育經口試及身體檢查合格者得入學

3. 教授,科目,本社本科研究科機械修理科

4. 設備,本社購入流線式汽車六台機件多種並附設有汽車行及汽車修理工廠使學生隨時可乘本社營業汽車作街市技術演習並可入工廠實習機械修理以期深造

5. 特遇,本社教授抱決大信仰精神負責教練對汽車原理及運轉技術確有把握決使學者取得司機免許為止並與各機關有相當聯絡對卒業學生決能代為推荐職業

6. 開學日期,康德六年一月一日(但遇有特殊情形隨時報名亦可)社址哈爾濱道裡斜紋三道街十號本社 1859

失照聲明作廢

領名	坐落	地目	面積	四至	失照號碼	失照年月	丟失原因
邵忠信	一區南門外	旱田	一畝	東 姚姓 西 大道 南 馬姓 北 郭姓	清字部照第七七〇〇六	大同元年七月二日	被水冲失
閻永發	一區石明河	同	三十垧	東 河 西 山根 南 山根 北 胡姓	第七五三一	同	同
同	同	同	八垧五畝	東 大河 西 山根 南 本姓 北 胡姓	第七五三三	同	同

右記失照自登報日起滿三個月時如無聲請異議者不論落於何人之手均認無效特此聲明 延壽縣長 邵中嶽

失照聲明作廢

領名	坐落	地目	面積	四至	失照號碼	失照年月	丟失原因
邵殿擧	一區洪山村洪山區舊二洪山	旱田	一垧二畝	東 賣主 西 封堆 南 溝心 北 賣主溝心	清字部照五〇〇七〇六號	康德二年六月四日	被匪搶燒地照失去
王殿臣	二區青川村青川區舊大南川	旱田	七垧	東 桑姓 西 呂姓 南 張姓 北 鄧姓	清字執據一五〇八號	康德三年五月二十日	被匪焚燒
馬元升	四區桃爾山屯	旱田	十垧	東 本主 西 分水 南 分水 北 分水	清字部照七三六一一	大同元年六月二十	被匪遺失

右記失照自登報日起滿三個月時如無聲請異議者不論落於何人之手均認無效特此聲明 延壽縣長 邵中嶽 3310

失照聲明作廢

領名	坐落	地目	面積	四至(東 西)	四至(南 北)	失照號碼	失照年月	丟失原因
王永山	六區賓公保太平山甲	熟地	八〇〇	楊振林 孫福林	楊德山 張林號不詳	財政部照	不詳	焚燒
姜起盛	七區元寶河保板子房甲	荒地	一二三〇〇	鄭秀 任擧	郭化堂	財政部照	大同二年六月	埋沒無存
姜永福	同	同	一二〇〇〇	姜起盛 李遇財	同	同	同	同
許福廷	九區新民保立灘甲	熟地	六九〇一〇	大道河 許家懷	許家榮 孫財	同	不詳	同
宋運喜	六區擺渡河保中擺渡河甲	熟地	一一七九〇	王富海 宋連山	宋運龍 宋運玶	同	康德三年九月十五	火焚
同	同	熟地	一八四〇	李廣珍 孫財	孫廣珍 李成雙	同	同	同
韓柏林	同	熟地	一一九一〇	荊學仁 韓起	孫廣珍 譚公	買契	不詳	遺失
同	同	熟地	四三四〇	同	同	同	同	同
傅長泰	六區擺渡河保東口甲	同	二〇〇〇〇	支萬金 荊世祥	傅士麟 王玉堂	財政部照	同	同
王玉璽	六區擺渡河保東口甲	熟地	五三〇〇	王玉喜 王玉棠	王玉棠 李鴻財	執據	不詳	遺失
王振	五區永利保七寶泉甲	熟地	二〇〇〇	王柏 王文全	高永山 陳萬昌	部照	康德三年六月	匪焚
劉玉恒	六區賓公保腰陶沙甲	同	五〇〇	王志 本地	王志	買契	民國二十年	焚燒
屆百齡	四區老營口保老營口甲	同	三七〇〇〇	李廣全 徐萬海	何恕有	同	康德元年四月	匪焚
同	同	熟地	一二二五〇	同	何忠 張風池	同	同	同
陶永山	六區永發保半截河甲	同	八〇〇〇	單洪林 孫漢臣	宋和 朱世奎	部照	康德三年八月	焚燒
同	六區擺渡河保中擺渡河甲	熟地	九〇〇〇	譚公 李占先	韓起 雷廣禮	同	同	同
呂清	四區老營口保老營口甲	同	三五〇〇	田信 高萬祥	國道 田信	同	大同一年	匪焚
呂連喜	同	同	三五〇〇	宋鳳歧 劉海洲	于占河 宋鳳岐	同	大同二年九月	同
閻雲海	四區老營口保老營口甲	熟地	六四〇	呂嶸 高萬金	呂德田 呂嶸	買契	大同一年九月	匪焚
薛景瑞	六區賓公保普安甲	同	一〇〇〇	河心 包萬財	薛景瑞 常恩	財政部照	康德元年	同
劉占林	四區老山頭保地局子甲	同	二〇二一	趙國祥 劉占林	劉占儒 孫云會	同	大同元年七月	同
王洪祺	四區萬發保萬發甲	同	一三〇〇	王鴻典 王振玉	王鴻先 劉萬財	同	不詳	焚燒
郭振景	七區全孝保齊家窩堡甲	同	五七五〇	壕溝 郭宇財	郭宇財 郭萬福	買契	同	埋爛
馬德千	同	同	一四一八〇	黃俊魁 田平	本地 劉萬德	部照	康德六年	匪焚
同	同	同	七五〇〇	官道 田	陳明 馬金聲	同	同	同
馬坤	同	同	四六八〇	常萬金 官道	萬金 馬福	同	同	同
侯承恩	寶州街北鎮甲	房基	七方丈六〇五	陳升 趙祥	翟鳳元 官道	同	同	遺失
牛泉	九區新甸保一甲	熟地	一七四〇	張西園 姜發全	王連科 牛泉	財政部照	不詳	遺失
李蔭甫	四區烏河保九隊甲	同	六〇〇〇	王介臣 李樹田	李蔭南 李樹勳	買契	大同二年	匪焚
李悅	同	同	二八九五	同	李業主 李樹勳	同	同	同

右記失照自登報日起滿三個月時如無聲請異議者不論落於何人之手均認無效特此聲明

MILCOGEN

世界有名理想的代乳粉

美兒固精代乳粉

牛乳之榮養價值。已為世所公認。最近醫學界之研究。證明兒童之健全發育。須常飲全脂牛乳。因牛乳供給生理上必需之珍貴生活素。礦鹽。脂肪以及其他發育要素。兒童能常用以豐富之牛乳。則牙齒健全。骨骼堅强。病魔不能侵襲。將來長成而為一强壯健康之青年。其父母亦足自豪。冲就之「美兒固精」代乳粉完全與純潔鮮牛乳相同。且有不染病菌之特點。此粉保存牛乳原來香味。為兒童所特別喜飲。而其衛生純潔。與市上最優等新鮮牛乳精美相同。

(全滿總經理處)

奉天鐵西區興工街 滿洲明治製菓株式會社 電奉天六〇四〇
大連市彌生町八 滿洲明治製菓大連支店 電本局七八四·三三五四·六六七六
新京祝町二ノ二七 滿洲明治製菓新京支店 電分局六七七〇
奉天大和區霞町一〇 滿洲明治製菓奉天支店 電寶日三四三八·四八四七·三七七八
哈爾濱道外承德街一三七 滿洲明治製菓哈爾濱支店 電道裡五六八〇
齊々哈爾南大街 太陽貿易公司 電三二六六
牡丹江長安街 太陽公司 電二三七一
佳木斯南崗大街 太陽公司 電八四六

滿洲明治製菓株式會社

北滿特約總店 **福源祥**

哈爾濱道外南和街 電話 三五八八 七二六五番 1473

哈爾濱 **同茂東**

製材工場 建築材料 板料箱料 板條鋸末 板皮燒材 代割鋸口 定做木箱

總工場 道外東江壩外振江街 電話 八六四二號

分工場 八站南木廠方長街 電話 三九三五 二七六四號

雜貨商店 新到各種春夏用品 呢絨綢緞 棉布雜貨 毛布人絹 批發零售

道裡中國十二道街三九號 電話 一四二九七 六一七三番 10

產婆

在哈已開業十八年 經驗宏富手術精良滿語流暢 對於接產不分晝夜隨招隨到希滿洲國官商各界利用之產婦幸甚

產婆 **岡艷子啓**

已遷至道裡田地街三十三號樓上十五號 電話二二六七號 19

痢疾

每逢夏令時疫猖獗生死關頭瀉泄痢疾祗有凱輯氏藥廠出品專治腹痛泄瀉痢疾等名品（泄痢康復）此藥功效之偉大有人不可思議之神妙真是（泄痢康復）神藥一粒起死回生村鄉僻壤都應常備此藥以救一時之需特將病原主治款述於下

泄瀉赤痢勢堪危 汚區厠所逞淫威 到處蚊蠅作媒介 飲食不潔禍難推 弱者喪生康轉弱 蔓延毒菌染着誰 患者本當求速治 安全預防免遺危

主治 瀉泄、瀑瀉腹痛、痢疾、赤痢・白痢 急痢、寒火痢、疫性痢、煙後痢、及一切久醫不效重程痢疾泄瀉可作試服一次即能起死回生

◉服法另有詳細說明

凱輯氏化學藥廠製 ◉價目每瓶國幣六角 ▲總發行濱江省正陽五道街 泰華西藥商行

本埠各大中西藥店以及各省各縣藥房均有出售

看！遠方經過通信都問替者周子良算盤術卦粮行漲落頗有把握問病有無危險求醫何方指明

▲▲指引迷津 提醒人困 英雄去路。 直言無隱

[illegible]

該館價目（外埠—大批八字（減價二成）二十圓十天批發，中批十五元七天，單批十元六天，大合婚四元小合二元，擇吉四圓。本市—本埠微末小事問卜一圓，抽籤六毛，算命兩元三圓，若遇關係重大三卦合一二圓六毛。 2660

◎醫林介紹◎

松天醫社 專治皮膚 花柳病科 地址 道外中十一道街東路正陽南國民學校對過 43

德國醫學博士 伊乍阿克 道裡斜紋一緯街五號 電話五三〇四 專門眼科 接診時間晨九至十下午三時至四時半 143

醫師施米德樂 專治皮膚尿道花柳各症並用愛克斯光鏡驗病 接診時間上午九至十二 下午四至七 聘有滿人譯一名談話 道裏十道街四十三號

醫士壽爾泰斯 石頭道街九十五號二層樓 電話三一三五 現已返哈照常應診 專治內外科及婦女科

海北眼科醫社 道外正陽八道街路南 專門眼科 醫師文星泉 專治腎臟癆眼並二目少目症 156

醫士澁洛布林司基 道裡商務街二號第一 電話二一四五七 專治內科小兒科肺結核 接診時間上午九時至十二 午五時至七 146

凡吾花柳外科醫院 哈濱道裡中國頭道街二十一號 電話四二四一 院長 曾任哈爾濱大學教 哈市立醫院醫長 南滿醫學士 劉德新（凡吾） 診療時間每日上午十點至一點下午三點至六點 星期日只限上午 185

文醫 牙 十二石闊夫司喀 地址十四道街三十三號郵局隔壁 電話七一九一 專治婦科產科內科 接診時間午後三時至五時 大安街五十五號德國醫院九時至十二時 150

醫師法依尼司基 專門內科 為患者便利 診查詳細 特聘請譯 主治一心臟病 神經病 肺病 胃腸病 診時上午九時至十二時 下午五時至七時 道裡中國九道街二戶 電話三九三六號

德國專門眼科 醫學博士格利德恩耳 斜紋二道街即大同廣場十七號信託第一樓上一階 診療時間上午十一點至一點 下午三點至四點 聘有滿人接洽

醫士愛佛什旬 專治內科各症 道裡外國七道街十二號 診療時間十一時至十二時 五時至七時 電話三七七五 144

女醫士吳蘭諾司喀 專門婦科及產科 接診時間十二時至二時 午後三時至五時 道裡面包街七十六號 電話四二一八號 162

徐新華診療所 醫師 南滿醫學士徐桂藩 診治小兒科內科 助產士徐志遠 地址・道外北九道街路西 25

鳳石內科醫院 道裡中國頭道街二十一號 醫師 南滿醫學士劉鐵城 專門內科 診察時間每日午前九時至十一時 午後四時至七時 星期只限午前 電話二二五八

醫士伍拉赫 道裡炮隊街一五三號 電話四九八一 專治內科並神經 心臟病 電療 接診時間晨九時至十一時 午後四至六 聘有滿人接洽

花柳病專科 [illegible]

醫師周闊五斯及 道裡外國六道街八號房第二戶 電話三三八八 專門耳鼻喉科及外科 接診時間晨十時至十一時 後四至六時 151

明眼科醫院 哈濱道裡中國頭道街 電話七五一〇 醫學博士石增榮 診療時間午前至十二 午後五至七 住院有各等病房 23

鏡波小兒科醫院 南滿醫學士 留學 吳鏡波 道裏中國頭道街十三號 診療時間 上午九時至十二時 下午四時至七時 星期日下午休診 154

出沛恩 花柳專科 午前十一時開診午後六時止 患者親臨爲治 地址一路頭路南 哈爾濱道外正陽街門牌十九號院內二十二號 163

醫士牙信斯基 專治內科皮膚花柳科 每日午前八點至十點 午後六點至八點 哈爾濱道裡面包街外國四道街四十三號 168

醫士林德爾 專門產科及婦科各症 道裡十四道街五十三號 郵局隔壁 電話三六〇四 接診時間自八時半至十時 午後四時至六時

醫士李文華 推拿專門 專治男女肺病及內科各症 並婦女氣血諸症 無不手到病除 地址 道外正陽二道街路南老鼎豐間壁樓上

牙醫 俄國牙醫師 叔爾杜道維赤 本醫師專門技術製造各種新牙以及治牙補牙鑲牙拔牙手術完備 地址 道裡外國三道街路北三十九號 8111

齒科醫師 劉鳳書 應診時間 每日上午十時起 下午二時止 道裡中央大街四十二號一戶 159

專門牙科醫師 列阿柴木 曾在亞陸格斯及愛魯缶任醫師十六年 道裡馬街十五號房 接診時間上午九至一 下午三至七 星期日十至一 164

治鑲牙之處 道裡十四道街三十九號 郵局毘鄰三樓二號 補牙科僅收材料費 醫師經驗宏富手術精無痛苦

通滿語 採用歐美材料鑲牙 師皮里坡七克，款格列子 減死，鑲牙吉諾福金謹啓 140

齒科醫師 李蔭成 新設X光透視照像診斷 應診時間 上午八時至十一時 下午三時至七時 星期一下午停診 哈濱道裡外國七道街五號 153

日本齒科醫學士 劉東元 治牙，鑲牙，拔牙 無不精巧定價公道 東亮牙齒專科 景陽街平安電影院南 148

牙醫 亞陸哥斯及愛魯蔓 創設於一九一五年 道裡外國三道街中央大過拐角 電話四八一〇 接診時間晨九時至二時 後三時至六時 星期日十時至一時 147

日本大學齒科醫學士 黃東甫 東街齒科醫院 治口腔牙齒拔牙鑲牙補牙矯正牙 時間午前九時至下午一時 午後三時至七時 星期日休診 道裡外國八道街拐角 157

牙醫 十鑲牙 馬子果倭依 道裡中國四道街十二號 [自午前九時至十二時] [午後自二時至六時]

猶太醫院

病房單間或公衆房間設備俱全收費低廉 電氣均有專門醫師診治自設化驗室化驗血便及其他一切並有各科治療室 愛克斯光透光照像 道裡十四道街四十號 電話三七二 2636

•淨面藥膏•

膏司多靈

主治 皮粗紋縐 膚黑面暗 汗疱粉刺 春斑夏疹 血瘡癢癬

功効・潤膚嫩顏 較雪花膏力强效速 —除斑點脫 比油藥膏性厚愈切

△不含鉛質▽ △不浮白粉▽ △不結油膩▽

風行全球・・・・化裝良藥 男女適用・・・・老幼咸宜 醫師化驗

零售整批均所歡迎 中央大藥房 哈爾濱石頭道一九 電話二九五二

劉氏樂仙膏

主治婦女 經血不調 赤白帶下 腹凝滯 疼痛等症 子宮寒冷 肚

哈爾濱道外十四道街 老福春堂總售處

養血保坤丸 主治婦女調經和血 去瘀積去痰寒去熱 血俱病除淨必能得子無受苦腦請服試之言之不謬 定價每料三元

金剛藥片 ▲主治男子虛弱 先天不足腎虧精損 老年精衰小便夜頻 精神疲倦耳作蟬鳴 腰腿疼痛等症 ◉定價國幣 大盒五十片二圓 小盒二十五片一圓半 (十圓 五圓) 外埠各大藥房皆有經售倘無處購買將款滙寄哈爾濱本號 店無代原班回寄郵票〻價均可 哈爾濱道外正陽十四道街 老福春堂 1881

◉專治「咳嗽」劉氏金丹

▲主治 咳嗽肺病 癆傷咳嗽傷 嗽等症 痰喘感冒咳

定價 每盒一元 每付一角

哈爾濱道外十四道街 老福春堂總售處

紙類直輸出入商

合資會社 **萩原商店**

哈爾濱市石頭道街一二七 代表電話番號 二九一七

外治內病 **消積靈**

痛苦，腹中積塊，力由中而來，可由大毛孔，定價 不用針灸服藥刀割之苦，腹中積塊痞滿之痛，經此法除，數十年閉積多聚，月以凡此藥在京津行消，病邪胎產，男婦老幼血淋毛孔小便不通，女乾血癆瘕症硬塊，大化直入逆病所，遠將此藥黑方如鐵石，外埠郵票兩下取下，由痛苦軟東腹大之成形，胎夜小埠面謝下不，受孕婦莫而化之患成血日，死藥郵購函取入下，受痛苦不由軟而化之鼓痞活，日後四元 ●可中費二角並說明書備索 外埠郵購者不誤作要切 中國需國幣六元

天津第四期李取第二名醫士李子久發明

哈爾濱獨家經售處外埠花巷街 國民藥房 上0

北海公園遊記

百華

雨晴後，悶甚無聊，忽扉數響，乃啓門而觀，係有好友某君來訪，迎入斗室，寒暄數語，遂提議北海公園散步，某君同意，乃由舍動身前往，行抵園門首，購票入內，見鮮花鬥妍，枝枝奪目，陰幽清爽之園林，參差錯落之樹葉，小船二三，飄颻於水面，紅綠荷花，勻灑可愛，行半里許，漸聞羣雁長鳴，白塔橫於眼前，頗覺嚴莊而雄偉。

天空蔚藍，萬里無雲，蟬聲鳴於草澤，小鳥齊吱枝頭，對對飛鴉，雙雙鷗鷺，涉身於白塔之畔，猶若登臨仙境，再望此泓湖水，天淵一色，北行下山之際，遠瞰翼然之五龍亭，誠良景也。某君提議品茗，乃赴漪蘭堂，少時天色漸晚，攜手離園，同歸於中途分手，余歸時鐘已六句矣，於是乎記。

無賴子作詩僅十七字

（黑卿）

清正德時，有無賴子好作十七字詩，觸目成詠，時天旱，太守祈雨未應，作詩嘲之曰：「太守出禱雨，萬民皆喜悅，昨夜推窗看，見月。」守知，令人捕至，曰：「汝善作十七字詩耶，試再吟之，佳則釋爾，」其人應聲曰：「古人號東坡，今人號西坡，若將兩人較，差多。」太守大怒，責之十八，其人又吟曰：「作詩十七字，被責一十八，若上萬言書，打殺。」太守坐以誹謗律，發配鄖陽，其母舅送之，相持而泣，泣止，曰：「吾又有詩矣，發配在鄖陽，見舅如見娘，兩人齊下淚，三行。」蓋舅乃眇一目。

上「孽海花」當

一士

曾孟樸（樸）於所著小說「孽海花」代李蒓客（慈銘）撰一門對，而人有誤以爲眞是李氏手筆者，昨已辨之，茲更舉一誤信之例。沈太侔（宗畸）「便佳簃雜鈔」有「李越縵之狂」一則云：「李蒓客先生晚號越縵老人，著述甚富，所居在保安寺街。某歲宅門貼一聯云：『保安寺街，藏書十萬卷；戶部主事，補缺一千年！』是時補主事缺甚難，有弱冠入部，迄乎老死，未得補缺者，宜先生之憤慨也！」言之若確有此其實大上「孽海花」之當也。曾氏小說家言，不嫌虛構以爲點綴；從而上當，曾可不任其咎。

「雜鈔」此聯，與「孽海花」惟有二字之異，「主事」與「員外」也。溯其由來，不外乎是，「員外」又歧爲「主事」耳。李一入仕途，即是戶部郎中，後由郎中而御史，卒官，何員外或主事之云乎？

曾氏蓋非不知李慈銘之爲戶部郎中也，因代撰此聯中之平仄關係，乃曰員外；（他人又沿傳而作主事。）如言郎中，則音節不諧矣。（至「十萬卷」不過烘托李之富於學，未及致詳也

封‖誥‖

宋已尊重婦女

（象州）

先時，朝代，爲官者有功於國家，除加官進爵外，並且誥封其妻，即所謂誥命夫人也，婦女得此榮耀，亦頗自豪於姊妹行中。宋朝設有官誥院，主持一切，有主管官員，凡諸應封者，其綾帋幅軸標名色，皆視其品之高下而爲之，諸封婦人品級有別，而名稱亦隨之差異，茲錄於下：

封爲一品者曰國夫人，三品以上者曰郡夫人，四品者曰郡君（另有勛官四品有封者曰鄉君），五品者曰縣君。孰謂當時不尊重婦人乎。

舊東北名人軼事

本文有著作權，嚴禁轉載，一俟刊佈完竣，即以滿日兩國文字鉛版出書，發行問世，以公同好，無論何人，不得翻印翻譯，侵犯本著作版權，特此謹啓。

【四〇五】

嘩變，拉出去了。同時還宣言擁護副總統黎元洪，爲正式大總統。即將開進城內，逮捕君憲分子依法懲辦。總而言之，情勢是很不穩的。特來報告太太，請急速準備一切。如果亂兵開來，如何應付？事先請拿定主義纔好。」說完，于夫人，點點頭兒。其人又立正走去。接着，不多時間。果然城外，有步槍聲音，嚇成一片。驚得人人恐怖。個個就憂。不禁目瞪口呆，罔知所措起來。恰於此時，袁項城在病榻之上，連連轉動。于夫人，以爲他口渴要茶。急忙走進房裡，親身問詢。不料老袁，搖頭說道：『我並不是用茶的。剛纔我朦朧之間，似乎聽到，正陽門南，一帶地方。有放槍聲音。不知是否實在。你應當，快些派侍衛人員，偵探一下。因爲我染病在床，不親政務。說不定，有何不法份子，暗中蠢動，有所企圖，也未可知。』說到這句，喘息了一陣。稍微鎮靜一會兒，又接連說道：『我適纔所說的話。您不是都聽見了嗎？那麼就趕快派人去偵查好了。調查回來。快些報告給我。倘如有何不穩情勢。千萬不要隱瞞。急速電知，步軍統領衙門，和衛戍司令部，派遣軍警，出動彈壓。如果一晚。消息傳播，民心長惲。說不定釀成亂端，影響大局，眞個騷擾起來。至於不可收拾，也未可知哩！』老袁一口氣兒說了這許多話。久病之軀，未免勞乏。一連氣兒，又咳嗽了許多工夫。纔吐了幾口，連痰帶血的東西，稍微安靜一些。于夫人聽到吩咐，不敢怠慢。立刻將侍衛長，責建功，喚到面前。把適纔統統告訴的言語。從頭至尾學說了一遍。同時又催促他，馬上起身，赴正陽門一帶地方，勘查動靜。責建功，焉敢遲誤。當即全身武裝，荷槍實彈。並引率兩名大門衛兵。開啓新華宮大門，輕裝簡從，向正陽門方面，勘查消息而去。

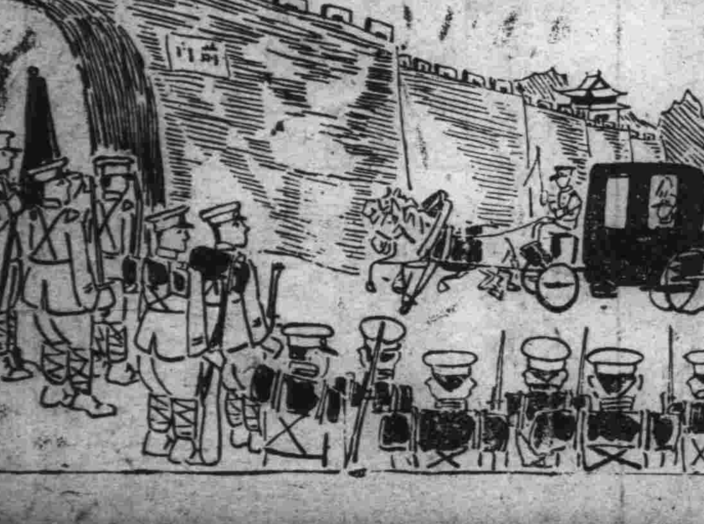

◆＝項城擁衛南苑駐軍計劃增援黎元洪就任大總統＝◆

松陽詞草

松陽山人著

‖‖‖一四‖‖‖

高陽台

竹弄風聲，花篩月影，千金一刻良宵，羅畔褱裏，無端根觸蕭寥，同遊此地人何在，憶當時把酒吟騷，恨依稀，年華水逝，往事烟消。

天涯回首空惆悵，望短娥殿靜，何漢波遙，萬里長空，一天星水雲濤，松江洞湖廣陵散，嘆人生，萍轉萍飄，恁無情，江水江花，流盡前朝。

石州引

又過銀州，東發笛聲，鐘警人語，龍山古寺雲屯，柴水明橋煙樹，駕湖在望，馬濟幾片風帆，依稀景物春如故，寶塔聳孤城，認當年居處。

淒楚，吾家第宅，去後茫茫，問今誰住，南北征塵，空老舊時地主，雪泥鴻案，風雨難留，廿年陳跡今回顧，人事渾成疊夢，不堪頻數。

三十一天的日記

張事

在精神，我方感到滿足，芳子對於物質又起了要求，靈的我不甚注意，肉的芳子很像得不敷需，啊！我們夫妻的壽命，就斷送在這個靈肉之門前的漩渦裡去了。

× × ×

翻捌不能成功了。我由失望裡漸漸地走進了絕望。

芳子呢，終日不見我的面，五天也沒有回來，我買了幾斤梨送給她，她是陶醉在一種酒香裡，笑嘻嘻地望着我，擁着被。

雪姐爲了我們的事，很費苦心，然而，杯水車薪，又何能濟事？

× × ×

席捲一空，我眞個魂飛天外，豈不又斷絕了我那活動銀行的本錢。

芳子留下的字條，說八時來了，你不在，九時打電話，沒有人答應。

咄咄逼人！

× × ×

養肥了姑娘，給人家成了眷屬，都市的女人們啊！又要笑我的拙笨了。＝未完＝

西藏新元首出世

達賴第十三世轉生處已發現 今年五歲居黃教始祖埋胞地

西藏達賴喇嘛第十三世圓寂，迄今已歷九年。近據蘭州官電？謂已轉生於青海塔爾寺附近之土人家中，現年五歲，態度沉靜，目光炯炯，已於七月十三日，由護送專員馬元海，及藏方尋覓專員等，由青海塔爾寺起程回藏，自此舉世注目之達賴繼承問題，可以解決，等語。按西藏人士向有傳說，謂達賴爲觀音分體之光，班禪爲金剛化身，在印度傳世，已數十年，此說流遠流長，無得而稽。至西藏之達賴第一世，生於明洪武二十四年，本係唐吐蕃贊普之裔，世爲藏王，至是乃舍位出家，於是成宗教領袖，兼政治領袖之局。相傳達賴喇嘛於圓寂時，每先示人以降生之處，其弟子大據布，如其所言，訪而得之，初見即能相識，其轉生之處，一世二世俱出後藏，三世出前藏，四世出蒙古，五世出前藏，六世出於西康之裡塘，皆非一地一族。又轉生之靈異，並不限於達賴喇嘛，班禪及各大呼圖克圖亦然，（大喇嘛之能轉世者，稱呼圖克圖）。至乾隆季，流弊漸著，轉生之各大喇嘛，粗多其兄弟叔姪，且多出於蒙古汗王貝勒之子弟，

長篇小說 □有緣

（四四二） 賓賢著 禁轉載

第九回 感情理智未許兩全 事業戀愛不能兼顧

的突然點兒，瑚兒的脾氣兒您還不知道？她不定肯穿不！」楚庸匆匆地道：『不拘他要不要，反正我是買來了。』說着又把衣盒蓋上，提着到玉珊的房裏去。走到屋門外，聽裏邊靜悄悄的，便放輕了腳步，躡足走至門旁，用左手推將門簾兒撩開一點兒，向裏張望，見玉珊一個人坐在梳粧台前，新燙的頭髮，手中捏着一個五角星的髮插子，捏住鬢邊的雲髮，然後左右端照了照，不知何故，竟如出了神一般，只是微笑着看那鏡中的倩影。楚庸也被一種神秘的異感所逼住，偷看着鏡裏的玉珊，依戀那刹那間的美，竟不忍驚動她，邁步進去。但幾秒鐘後，終於被玉珊發覺了，她由鏡中看見楚庸的異樣，立即回頭問了聲『誰？』楚庸這才哈哈大笑，走了進去。但已惹得玉珊嬌嗔發作，當時責他道：『你爲什麼這樣偷看我？』楚庸將衣盒放下，便連連作揖陪禮，口稱『對不起！對不起！求您特別原諒！』並說『只怨你新燙了髮，這是極難得的事，所以我要偷看。可是，今天怎麼心血來潮了呢？往日勸你也不肯燙！』玉珊嘆哧一笑，頭兒一歪，表示不要他再問，接着卻問他道：『盒子裏是什麼？』楚庸當將衣盒拿起來，放在桌子上，卻不立即打開，對玉珊笑道：『你試猜猜看！』玉珊一搖頭兒，說『我猜不着。』楚庸便將盒子打開，將那件[illegible]目的大衣取出來，用手提着，道：『這件衣服，你看怎麼樣？』玉珊道：『當然好啦！』楚庸又對她道：『是的，這衣服很好，可是我看，在哈爾濱即穿這件衣服的，只有你一個人！所以我今天把它買了來

哈市唯一 並無分所 ●道外中七道街路西●

哈爾濱簿記傳習所

續招第五十四期男女新生

▲定於九月一日開課

晚班 午後七時半至九時半　日班 午前十時至十二時

有志學者先行報名，但限志願定額合格，並本所一切均實在主義，決不作欺人自欺，故各期開課日，即行額滿，諒學者均知。

本所除前第四十六期課事班均推薦熱河農事合作社現又推薦新京大陸會社及珠河農事合作社各一名，仍有二三處來所聘請凡以前畢業各生無職業者來所聲明或補習以資推薦附啓 50

校址哈爾濱道外正陽四道街拐角樓上 市署立案

建生簿記學塾 招生廣告 2805

第廿九班 男女兼收年齡不限 時間 午前十一時至十二時 午後七時至九時

定於九月十五日開課

教授課程 銀行簿記如活期定期存放款項特別存放儲蓄倉庫通知存放代收代付決算表單應有盡有

商業簿記 糧業雜貨期限買賣代理客戶儲紙抵押匯兌生財藏貨取引所期帳呈報稅捐局

公司簿記 各表

工業簿記 油坊火磨以及各工廠帳簿原料材料成本 販賣舊帳換立新帳

本埠商 萃華金店會計畢業於他校又來敝校補習 望學簿記者注意幸勿自誤

待遇 等會計均是敝校推薦的

函授班爲便利外埠學者起見備有清晰講義講解透徹極易看懂僅取講義郵費每月三元

新從德國來哈的 聘有滿人譯話

德國醫學博士 **沃力峯什結伊**

專治 皮膚 花柳

用光線及愛克斯光治療皮膚症備有各種新式電療機及透視照像電機等

接診時間 上午八點至十一點 下午四點至七點

道外國三道街四十七號 電話四〇七二

「利達號」電汽材料店

哈爾濱道裡十二道街二七 電話二二五七〇

新到 各種電動機及一切電汽材料 無綫電附屬品 批發零售

3264

敢者因秋鴻體羸多病事務叢脞致北地胭脂出版愆期有損本書局信譽深負各界士女期待莫名歉仄茲該書全部整理完竣准於八月二十日起仍由本書局及市內各大書店開始發售（預約券繼續有效）特此鄭重聲明尚希惠愛諸君格外鑒原并賜亮察爲禱

北地胭脂 著作人 趙秋鴻 印刷者 商務印書局 同啟 24

謀生良機

照像招生

學費低廉 畢業期短 普通兩月 速成一月 男女學員 男女藝師 各有宿舍 分班教授 設備完善 確保學成 兄弟姊妹 快來學習

地址 哈爾濱道裡中國八道街 一三美照像館附設傳習所

外埠函索章程附郵票二分即寄 16

天泰銀行特別往來存款！利息很是優厚，如有富餘款，無論多少，均可存入，又便利，又穩固。

存入手續

一、初次以國幣拾圓即可，開立存摺，由本行預給存摺，以後不拘數目多少，隨時可以存取。

二、利率日息百圓一分五厘（每百圓每月四角五分）每三個月計算利息一次。

三、此項存款，隨時可以支取，留有印鑑者，取款時須憑印章，連同存摺，交本銀行，未留印鑑者，憑摺辦理。

總行 道裡新城十三道街拐角 電話（三七〇四二二九）

支行 道外北五道街（電話八一八〇）

2849

大批電動機

大小馬力俱全價格低廉

其他各種電氣用品 一應齊備批發零售

中央大街四十三號

中央電氣洋行

電話三二二三 8158

新華樓 小賣部 西餐部

適合時令特備各種清涼菜品 助君加餐有益衛生 新設西餐部每日午間開售午飯 午後晚餐兩種美味價廉

道裡新城大街 電話 帳房二九九四 五八二三

2810

正源興百貨店

正陽西大街 電話九三三一

新到： 流行衣料 新式紗絹 絲絨綢緞 ‖花花色色‖

聘有技師 定做男女西服大衣 工精價廉 現成（男女風衣 兒童服裝）

2788

利華商場

男女西服 協和服 式樣多・價目廉・

如蒙賜顧・無任歡迎・

哈爾濱道裏石頭道街西端 電話七七四八

449

醫學博士林特爾

▲專治 皮膚 花柳 淋病 膀胱等病

每日 午前九時至十時 午後四時至七時 接診時間聘有滿語譯員

道裡斜紋街五十號二樓第四戶（一二櫃子街中間） 電話五一二六

25

謀生良機

▲照像招生

學費減半 畢業期間速成二月 男女藝師 男女學員 各有宿舍 分班教授 設備完善 確保學成 兄弟姊妹 快來學習

所址：哈爾濱道外正陽九道街口 哈爾濱照像傳習所附設銀星晝夜照像館

3168

哈爾濱金城銀行抵押品變賣廣告

一物品名稱 汽油作業燈

一數量 十架

一物品商標 ▲

上列物品擬廉價出售如有願購者請即駕臨敝行面洽可也

道裡中央大街五八號 金城銀行啟

22

哈爾濱馬迭爾旅館 道裡中央大街一二三號

電報掛號哈爾濱一馬迭爾

哈爾濱唯一之大旅館位於最繁盛中心地點

房間不帶浴室者每天由兩圓至四圓 房間帶浴室並梳粧台者每天由五元至八元

每住過兩星期者按九扣計算 每住過一月者按八扣計算長期住者則抵價面商

飯店、咖啡館

備有早餐午餐晚餐價碼低廉如有訂菜及酒類價格亦格外適宜每會每人由二圓起碼

旅館附設 電影院打球場酒吧男女理髮

18

雙順成皮鞋店

工精料實價格低廉

道裡中國十一道街路北九號

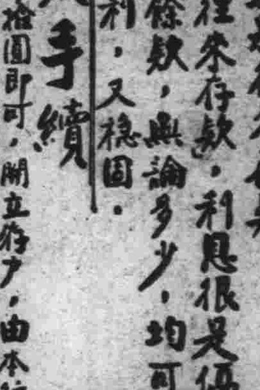

介紹滿映的幾位北京小姐

古都的北京，雖然和我們滿洲在風土人情上沒有多大差異，但，到底北京是北京新京是新京。何況還有着「百里不通風」的那句古諺哩？

北京因爲歷史的地理的構成這一代的帝都，所謂這靈氣所鐘的地方，自然生出的人兒，也會比旁地方來得聰明來得秀麗啊！滿映來的幾位小姐，更是無數北京人裏的佼佼者哩。

李明——在銀幕上我們常看到她那窈窕的身材，她是相當有着社會經驗的女人，無論在談吐，或舉止上她都很灑落大方的。這樣造成了她在北京小姐裏大姐的地位。

李香蘭——像一隻小鳥兒，態度總是羞答答地，她的清歌一曲不祇是在滿洲，即使在日本中國也都有着定評。祝福這能歌的小鳥兒。

白玫——她是最近入社的一位。已經在「大地光明」裏出演了至於成績將來在銀幕上可以證實的，過去是華北影片公司的台柱，會做「更生」「小鳳」等片主角。

白地——還是一個小姑娘，但她倒是怪神秘地，平常見人總不說話低着頭，可是做起戲來，却勝人百倍，別人一定以爲她有特性其實這是藝人風度哩。

趙玉佩——不知道是那位先生給我們趙小姐起了一個綽號——「二趙二姐，這也許說她有點傻氣的關係，不錯，她很淳厚體貼說給人飯票咧，替別人織毛衣咧，她把旁人的事當自己的事，她眞是天字一號好人。

李雪娜 年紀很輕，爲人很老成看樣子好像飽經滄桑的女人言行上非常隨慣，從來沒有放肆的樣子，倒有些賢妻良母型呢。

滿映女星 右，自上起：姚鷺 鄭曉君 侯莉華。左，自上起：趙書琴 趙玉佩 侯飛燕。

「大地光明」主題歌秋穫

大地的光明主題歌「秋穫」已發表，該詞詞意頗重大衆化，下列係歌詞全部：

「秋穫」

伸出粗壯的手，來呀！大家一齊的流血汗。

拿起鋒利的鐮，來呀！大家一齊的收莊田。

× ×

茄子，黃瓜，大白菜，長的多麼鮮亮呀！黃豆，高粱，大包米，長的多麼粗實呀！

青茫茫。像是一片碧綠的海！黃漫漫。像是一座燦爛的黃金山

又是豐收的好年頭啊！不愁吃，不愁穿，終年溫飽樂陶然。

× ×

伸出粗壯的手，來呀！大家一齊的流血汗。

拿起鋒利的鐮，來呀！大家一齊的收莊田。

滿映花絮

八月二十三日 秋風起兮，雁南歸，游泳池內，明星絕跡。

× ×

宣傳課舉行『楚霸王』試演招待會。

八月二十四日 秋雨綿綿，寬城子頓現淒涼。

× ×

演員中購「詩歌叢刊」者

顧影。

× ×

天雨。周潤棗來廊下暢談表情三昧。

× ×

鶴李向大史公索舊稿，大史公不允，於是二人爭執不已，結果打到陳課長棹前始息風波。

× ×

何奇仁連吃香瓜七個，包米八顆。

籌備已久之滿映豪華精心作「黎明曙光」，現一切已籌備就緒，脚本之台詞已於近日誦讀純熟，故決定於二十五日由山內，周導演率領之下，赴吉林居留二十日左右方克撮成。隨行演員除滿映方面季燕芬周潤等三十餘名外，松竹之笠智衆，西村青兒以及大同劇團演員數名亦隨隊前往云。

劉小胖的故鄉三岔河口

三岔河口是胖小子倒恩甲的故鄉，說句好聽話也就是小胖的發祥地。所以胖小子不談則已，一談就是我們老家在三岔河口怎樣怎樣……什麼老劉家在三岔河也是數一數二的戶啦，什麼小胖的令尊大人專門討偏方治病捨藥啦，什麼三岔河的毯鞋世界第一啦。總而言之三岔河口好小胖也好。

介紹日本風光 日本料理中的河魚 (三)

鯰魚雖是有些難看，但在河魚中是不可拋棄的。這種東西和鯖魚一樣的烤法也可以，有叫作鱉煮的，是將切成塊的魚肉，放入密酒一合，砂糖三大匙，醬油三勺左右比例的湯中，用溫火煮濃，待魚身發龍甲色光時，撒上花椒末，日本人認爲美味，十一月正是吃的時候。

鮎魚（即香魚）爲日本，俄國沿海州，中國，印度之特產。在河內孵化的幼魚，秋末的時候，由河入海，在暖的潮水深處過冬，第二年春季，到了二三寸左右，再溯河而上。夏終的時候，停止上溯，而着手產卵，中秋產卵終了，便以衰微的身體，順流而下，或爲大魚之餌，或疲憊之餘而自斃，所以，一名年魚。鮎魚正可口的時候，是八月底。由七月末到八月底，因爲乘着河的急流，吃岩石的青苔，所以腸內生出一種芳香，加上澁味，所以味道更加一層好。到了九月上旬，因脂肪爲生殖所消耗，味便忽然落下了。因爲鮎的味美在腸，所以不能把它去掉。

鮎魚的作法，日本人以爲燒烤爲最好。把活迸亂跳的鮎魚，扔在沙灘上，停一會把它插在青竹籤上，外邊撒上鹽，馬上放在火上烤，在不要烤的太過了的時候吃。

日本人吃鰣魚，講究吃寒鰣，由十月到三月的時候相宜，由十[illegible]有便是琵琶湖的源五郎鰣。據說信州之諏訪湖，北海道之大沼湖次之。大概鰣魚是喜歡湖水，或水勢緩慢的地方。

日本人對於鰣魚的作法，有甘露煮，雀燒，鰣膾等。把鰣魚，用水洗淨，插在金屬籤上，把兩面的鱗，烤到黑了爲止，再上醬在盤內。加上醬油吃，據說是捷便的美味。

把寒鰣烤乾了，可以止下痢，這是日本從古相傳的海上，方是可作藥用的。（完）

美國電影界動態 多數傳記故事搬上了銀幕 題材恐慌一時是解決了！

晚近的美國影片，從描寫對青年男女的羅曼斯，却要改變着重於偉人傳記的題材，本來，影片的題材是很廣泛的，但却怕的內容的平凡，甚至於劇本的恐慌，到成了每個影片公司的一件事，描寫歷史上的偉人，當然，僅限於政治上的，醫學界的，藝術界的，科學界的，文學界的，都可以盡量的採擇。而且象這類影片有功於人類教育，同時，也可以作爲牢獄的囚犯感化借鏡，至少比不准他們看那些社會問題材的片子，反到加重，他們的犯罪機能要強得多。

因此，在本年度，好萊塢影壇，準備製作二十二部傳記題材的影片，雖然內容上仍然逃不脫戀愛的公式，有的甚至於偏重愛的穿插，可是，爲了限於女主角作戲的緣故，兩性的描寫，格於劇情，也就少出現了。

在這兒，二十世紀福克斯的編劇主任朱利安詹森曾說明好萊塢影片今後選擇題材的趨向。在去年各公司的編劇主任中，沒有一個比他生產最努力的一位。

近十年來 好萊塢的影片題材，是完全本着實際從各角落裡拔出來，」這樣說道，於是，十倍以上的美麗故事，很迅速的不斷地產生着。

「我們可以說，二十年的過程中，劇本取材，大半也有從短篇小說，舞臺劇，和電影劇本創作搜求得來，現在顯然的這些材料，是很陳舊無味，而且用盡，却要掘發新的題材，新的劇本，這樣，傳記題材馬上成了影片劇本「望梅止渴」的來源。「萬古流芳」，「左拉傳」和以電話發明家亞歷山大貝爾的「電話大王」（唐阿曼契主演），都是電影藝料鍛練出來的結晶品。

「譬如飛航壯史」敘述飛機的進展；「忠義雙全」闡述保險事業的起源，和西席地密爾導演的描寫鐵路建設的發亂，也都是很好的作品。「庚戈丁大戰記」和「英烈傳」，是從詩集改編的，「大盜傑西」，是附和民間盛傳的眞實故事，搬上銀幕，也都有他的崇高聲價。」

他又說道：「電影劇本最大的缺點，是不能把當時發生一件大事馬上作爲題材，攝成影片。去刺激觀衆。像拿破崙在位時，沒有人去作一些關於他的雄圖野心，然而在他死後十年，大批關於拿翁的著作源源出版，美國內戰的史料，也是過了十年，由北方一位軍人寫出南方的是非。至於歐戰的題材，我們到現在還沒有十部以上有價値的作品呢。有的時候，我們看見歐洲發生一件大事，眞比美國邊陲的危險奮鬬多，採爲劇本，是有價値的多，可是沒有一部影片，有這樣精采的內容，好像非過幾年才能產生呢，比較切實點，華納的「一個國社黨間諜的供狀」，是依照紐約去秋發生的事實，拍成影片，還算是一種新型的片子。

但有的作家，也肯給好萊塢製片家寫點劇本，像漢明威的「戰地情天」（海倫何絲與賈利柏合演，派拉蒙出品——），是觀衆所歡迎的。不過，他們的作品，都充滿着政治上的或社會上的問題，而發揮個人的意見。至於創造劇本雖然還不斷的產生，「三朶花」等還比較是感人的滿意作品。

詹森結語道：「總之，電影並不是作生活的估價，而是逃避現實！」

談錢

記得，小時候唱歌謠：「小小子兒，坐門坎兒，我一跟頭，撿一小錢兒，又打油，又買鹽，又娶媳婦，又過年」，可見「錢」之有用也。

從前，自已不掙錢，不知道錢的難掙，如今，自己實命掙錢，因知道錢的難掙，而開始恨錢，錢是社會上多少罪惡之源。

從前，父母總說我：「年青人，不知道拿錢當好的，」如今，自己倒是知道拿錢當好的了，可是，錢又不拿我當好的，老綁着我，即使我把它握緊，它會設法脫身。

平常說：「有錢能使鬼推磨」，這句話僅僅是形容錢的萬能，能通神，能買鬼，不過，這話也就是說說而已，實際，眞要是被買動的鬼，那鬼也是一輩子沒有見過錢的「窮命鬼」！

有一句罵八的話，說：「錢是命，命是王八蛋」，把一些只認洋錢不認人的先生們，罵得挺痛快，這句話」，着人們旋轉，咱們雖不肯愛財如命，誰可又敢不拿錢當好的！

錢，實在是個有力量的字眼兒。

我們走在街上看見那些活動的人背後支配着的也是這件東西——錢，上吊，殺人，自殺，卑賤，都是爲了錢。鄉間有些八，整天過着極苦的生活，爲的是把錢往厚裡堆，堆着預備自已吃穿，給兒子，給孫子，給崇孫子，他們並不分晰這錢對他自已的意義，只要有些錢堆着心裏就舒服。

外國人——尤其是美國人，總要很詳細地計算自已的生活，怎樣去佈置精神上，物質上的享受，弄舒服了，這實在認得錢的價値了。

看財奴自然可憐，追財奴又更可憐，錠的制度不取消，人們感覺受罪，我想取消了，一定更有紛爭

人間若是看成一台戲的話，錢就是主動這戲的主宰。

戲劇史牘 老譚提携劉鴻聲 （俠公）

劉鴻聲，西城票友出身，原在護國寺西口外，業小刀舖，故戚友後稱小刀劉，又稱劉痴子（劉嗜皮黃，日隨清靜泉，譚保臣，穆壽山等走票，視營業如敝屣）。其母實嘗，劉不顧，唱銅錘花臉，在翠峰庵票房，演御果園，及草橋關，黑風帕等，頗有穆鳳山韻味。歎後，家業日替，拜常二莊爲師，實行入梨園，隸各班效力，每日戲份四吊五百。庚子前，譚鑫培入慶和（今西鴻記舊址）園，因金秀山患腹瀉輟演，約鴻昇合演托兆碑，失街亭諸戲。以次入天和館，亦邀與配。戲價增至十六吊，嗣後隸四喜，玉成，寶勝和諸班，日有起色。曾在天樂演八本鍘判官，赴上海改鬚生返京自成一派。在濰殁時服戲裝。妻胡氏上年亦故。

德國製造 梅毒尅星

五淋白濁 一金斷根

特種梅毒尅星

淋病非透膜殺菌不能斷根，幾乎盡人皆知，無待贅述！惟眞正具有透膜殺菌能力之藥物，舍德國「梅毒尅星」外，現在東西各國，尚無出品，此劑爲病家所宜注意者也！

哈爾濱道外六道街 柯爾登洋行總經理 46

協和自動車傳習所

本傳習所茲因學生日增關係。舊教室窄小。不敷應用。現已遷移寬敞之地點。因授課之生徒。居住較遠者。便利起見。特備有清潔之宿舍。尤爲方便。課程及演車傳習。企圖生徒內部並由校力主辦。對於溫習節儉計。特設伙食部取費低廉

［詳細簡章函索寄附郵票二分］

本傳習所長 小峰卓啓

地址 南崗夾樹街三號（即女子中學下坎 松花江街停車場對面）

育才 女子打字 新式簿記 班招生

校址：哈爾濱道裡外國七道街「賓曼街」十七號

現復添有最新式最適用之縱橫萬能機俾學者得有充分實習之機會

承打各種文件繕打妥速取費從廉

注意：備有宿膳詳章函索「附郵票二分」即寄 2491

哈爾濱道外正陽八九道街路北 北京分此

老精華水晶眼鏡店 ［六月九日開幕紀念］

本店自運各國眞正水晶茶晶墨晶各式眼鏡如假管保退換開幕紀念特別減價備有東西兩洋最新時式各樣玳瑁化學鏡框工精價廉定期不悞

照像招生

一、哈爾濱市公署許可立案

二、教師由東京寫眞專門學校本業

三、備有詳細講義與衆不同

四、期間三個月畢業保險學成

五、教室寬大設備完全

六、簡章函索須附郵票二分

七、地址：哈爾濱北[illegible]

日新照像學社 2309

哈爾濱汽車傳習所招生

目的 本傳習所爲養成優秀汽車司機員以供社會之需求

新生募集 速成科男女兼收

年齡 十八歲以上三十五以下身體強健素無嗜好者

資格 小學畢業或有同等以上學力者

報名 隨時報名均可入學

本所備有詳細簡章函索即寄（須附郵票二分）

地址 哈爾濱西馬家溝南教堂街八二號

在各方面期待指導下籌備多日之

健生體育用品文具商店

現在已正式開幕了！

特向東西各國搜求提選一式美質堅之大批運動品及服裝，批發零售特別價廉

歡迎參觀

本店爲應外埠諸君來函批購便利起見特設函購部郵遞特別迅速

地址：道裡新城東六道街路北 58

安光普編

法制經濟大意及基本法註釋

「文官考試・武官常識・不可缺之參考書也」

哈爾濱市道裏新城大街 發行所……天一印書局 電話六二二三八

定價並製貳元 特製貳元二角

外埠加一 全國各書局均有代售

新京代售處 四寶堂

本埠道外 萬源東 成文厚

恒昌茂百貨店

流線型西服美麗化

男女夾棉大氅齊全化

手工精細裁縫摩登化

小孩用服裝精神化

地址 道裡南市場十三道街口 電話七六六九番

大北寫眞館開幕了！

本館設備 佈景美麗 洗片迅速 技術精湛 精益求精

本館主旨 歡迎參觀 嚴正指導 熱烈擁護 眞確批評

地址 道裏新城六道街口

補腎健腦良藥減價

育腎寶

主治：先天不足，後天虧損，腎經衰弱，夢遺滑精，性慾減退，腦神經衰弱，健忘失眠，腎囊濕涼，等症

定價 每盒裝八十四粒 國幣一元二角 兩盒 每二打十三元 外埠函購不加郵費 藥款用郵局小匯票 匯到照寄不誤

總發行 哈爾濱道外十五道街 金勃先藥房

大連華泰藥房，大連德記[illegible]營口洪春堂・吉林五洲藥房，江省德泰盛[illegible]

總發行哈爾濱道外十五道街 金勃先藥房 49

專門耳鼻喉科

醫學士連玖璐

哈爾濱道外國四道街二十五號 第四月松浦洋行迎西 電話七八一九

接診時間 每日午前九時至十一時 星期日淨診 5153

秋林株式會社售貨廣告

時值夏季敝社精選品質優良之貨製成男女嬰兒及時外衣式樣時新手工精巧專備各界選購如蒙定作亦甚歡迎此外備有男用凉帽價自國幣九角五分起碼，男女嬰兒履物，旅行捕魚及運動用品照像器，無線電收音器，洋戲，唱片等等俱全惠顧不誤

夏季營業時間　自上午九時起至下午七時止

秋林株式會社啓

1845

感謝長鬚于道人仁術

敬啓者鄙人趙延相寓道外十六道街因五歲小兒在街玩耍至晚未歸家人大驚四處尋找終無下落經友人介紹于道人處占得一卦道師云在東南方明日當有不尋自來之兆翌日聞叩門聲甚急啓而視之果一老婦送小兒至詢諸始末老婦云往街東太平橋是日晚歸見此子啼哭於路側攜之歸家始知為君家子是時夜已過半兒亦大困乏遂安之今晨始送還耳余謝之老婦不受而去又友人劉羅廷君以貨款七百元自放櫃內封鎖未半日箱鎖未動錢竟不翼而飛自覺失之奇異乃往于道人處占卦道士斷曰此款未失君可置酒筵於庭前俱得共食之席間高談因果及得之已往勿須尋也友然之未幾結果於桐下得之吾二人深感道師之靈術每有疑難必往求之所言實如利刃割竹豁然故特登報聲明仰各界諸君遇事迷闊而不能自決者可往求之　感謝人，趙延相，劉羅廷，同啓

于道人寓哈爾濱道外北小六道街路西 聲遠堂 3932

人類的淋病不久絕滅

療法的革命　化學的異彩　索爾達阿密得系多元的製劑

世界的大發見

完全無缺的化學療法竟告成功！

今日的淋病患者眞是最造化的遇合

歡喜吧！連百年的老淋都能

即日告癒

淋病早就成了此傷風還輕的病症！

患者千百萬普濟千百萬　絕無一人向隅使有即時回復的歡喜

好像陽光一來，百蝎燈光，便失去光明一般，向來五花八門的種々淋病療法，今已失掉存在意義，因全世界的藥學者曾埋頭研究的革命的療法，即治化學物質索爾達阿密得系二種成爲一劑的空前大業，今由敝廠完成，命名猛力打淋出而問世。向來稱爲難治的淋病，今已變成容易治療的病症。至此在染患淋病的全部同胞之前，闢開脫離百年苦海復登健康彼岸的唯一途徑。

注射、洗滌都是不要　連醫家也都喜用

本劑具有驚人的偉力，即以服藥第一日，便能擊滅體內所有淋菌，排膿停止，濁尿清澄，排尿回數減少，尿路痛疼解消以至痊癒，此間僅需一日乃至三日。

寄語患者諸君，勿再遲疑，今即服用吧！那庅好像大洋上漂蕩中的難船，被世界第一鉅輪救助一般，可獲無上的歡喜。

治淋界大王　現顯的靈藥

猛力打淋

內服用片劑

所有淋病立刻解消

初感性急淋、惡急性淋、慢性淋、頑淋、均能即癒

向稱難治的女淋尚且早日痊癒

絕無不良反應及腸胃障害　絕無白檀油、伐爾散（樹香）類的害毒

服用就是三天

奏効的迅速，乃爲本劑的特長，即以三天爲一治療週期，每日三回每回三片，於飯後即時服用，確守三天服藥然後休止，化學作用以此三天達到飽和點，大半的淋病人即可痊癒，但爲根絕復發起見，休藥五天乃至七日後再行第二週期及第三週期（各三天）服藥，至於頑症，則實行第四週期以上便妥。

適應症

急性淋疾、亞急性及慢性淋疾、淋菌性副睾丸炎、攝護腺炎、膀胱炎、腎盂炎、淋菌性關節炎、細菌尿、婦人淋疾、子宮內膜炎、子宮頸管炎、非淋菌性細菌尿路感染、及其他因連鎖狀球菌、葡萄狀球菌、肺炎菌而起之諸疾患。

包裝　二十七片裝（一治療週期量）八十一片裝（三治療週期量）

發行所　大學眼藥本舖　日本大阪　參天堂株式會社　各埠藥房洋貨舖等處均有代售

◆請看：山西塔與大大壬神卜張青雲奇卦

山西張青雲先生，乃塔與家之名士也。深得術學奧妙。善知過去未來，天文地理，人事，星象斗數，七香推測，大六壬之，天道，地道，人道，之出奇。如市面經營之進退。家族之盛衰。婚姻之美惡，病人之生死。諸大批八字。擇吉日。合婚驗算。階級之升退。凡疑難有不可解者。面見先生之神卜。曉然…一言決定例無誤明

介紹人　張子亭　館址道外北小六道街青樓下　卦金國幣貳元　白泰五　劉景亭　魏國武　全啓 4637

淋病

【主治】

急性慢性淋病
淋病性膀胱炎
淋病性關節炎
淋病性副睾丸炎
婦人淋病
細菌性腸疾患

本片劑中之主成分，經過消化器官以後，其結果必取道腎臟，通過淋菌巢穴，自尿道口排泄體外，其間直接對於淋菌之有殺菌及抑制發育之作用，自可無待贅說，同時因其又能鼓勵體內細胞，顯足以增進全生體之抗淋力量，是以淋病患者服本片劑以後，先則可去尿道漏膿及排尿疼痛等症狀，繼則尿歸清澄，淋絲消失，以至於顯微鏡下不能證明淋菌，此外如淋病性關節炎及淋病性副睾丸炎等，且莫不可由此而能治癒。

本片劑內服期間，並無不良副作用之可虞，而儘可安心連用，是爲特長。

【用法】每次服一至二片，一日三次飯後即服。

【包裝】一〇片　三〇片　一〇〇片　三〇〇片　五〇〇片

各大藥房均有經售

株式會社　武田長兵衛商店　總發行　日本大阪市東區道修町　支店　奉天市春日町十三番地

詳細仿單　函索即寄

伊斯拉文糖衣片

イスラビン

武田牌

天津國醫函授學院　免費招生

本院以最新科學方式闡明漢醫原理聘請名醫編著講義二十三大學科訂成二十四大冊函索詳章及講義樣本寄天津市英租界十二號路義慶里八號▲院長尉稼謙3834

武田牌

淋病治療上的近代大發明

效力超過所有一切的淋病藥

內服治淋得意丹以外殆無打針灌洗的必要

化學療法劑的研究，近來眞是大有進步，尤其最近發明的磺氨基化合物，因其治淋効力超過從來的一切淋病治療藥品，堪稱近代諸發明中的最大發明。又因內服此劑以後殆無打針與尿道灌洗的必要，就淋病治療方法而論，也已起了一個極大改革。

治淋得意丹即以前述新發明的磺氨基化合物爲主成分的製劑，服此以後，有左記的偉效與特徵。

一、本劑對於淋病，不拘急性慢性，俱有空前的特殊效果。尤其對於急性之時，得於短時日之內，消退其尿道疼痛，整痒排膿及尿中的淋菌，並使混濁尿歸爲清澄。

二、在淋病感染以後，如能即服本劑，據稱殆無併用尿道灌洗與注射療法的必要。

三、內服本劑以後，得豫防淋病合併症於未然。

四、本劑不是色素製劑，內服以後，在皮膚粘膜以及尿中，決無着色之事。

五、本劑對於丹毒，產褥熱，敗血症，創傷感染，中耳炎，疔，癤等症，亦有巨効。

服法　一次二片，一日三次，飯後即服。服時須在嚼碎以後，才可用溫湯送下。

定價　三十六片裝（六日分）金三圓　七十二片裝（十二日分）金六圓

株式會社　武田長兵衛商店　總發行　日本大阪市東區道修町　支店　奉天市春日町十三番地

贈呈　衛生之新知識　免費奉贈

治淋得意丹

39(5)69